

# เอกสารแนบ

## เอกสารแนบ

1

เงื่อนไขมาตรการป้องกันและแก้ไขผลกระทบสิ่งแวดล้อม  
และมาตรการติดตามตรวจสอบคุณภาพสิ่งแวดล้อม

มาตรการป้องกันและแก้ไขผลกระทบสิ่งแวดล้อม

ตามรายงานการวิเคราะห์ผลกระทบสิ่งแวดล้อมโครงการท่าเหมืองแร่ทรายแก้ว

สำหรับคำขอประทานบัตรที่ 1/2547

ของบริษัท เทพพร จำกัด

ที่ตำบลตะโก อำเภอทุ่งตะโก จังหวัดชุมพร

และ

มาตรการป้องกันและแก้ไขผลกระทบสิ่งแวดล้อมที่กำหนดโดยสำนักงานนโยบายและแผนทรัพยากรธรรมชาติและสิ่งแวดล้อม

ตามหนังสือที่ ทส 1009.2/6085 ลงวันที่ 30 สิงหาคม 2553

แนบท้ายประทานบัตรฉบับนี้

## แผนผังโครงการทำเหมือง

ตามรายละเอียดแผนผังโครงการทำเหมืองแร่ทรายแก้ว

โดยวิธีเหมืองหาบ

สำหรับคำขอประทานบัตรที่ 1/2547

หมายเลขหลักหมายเขตเหมืองแร่ที่ 28532

ของ บริษัท เทพเพชร จำกัด

ที่ตำบลตะโก อำเภอทุ่งตะโก จังหวัดชุมพร

แนบท้ายประทานบัตรฉบับนี้

ตาม

โครงการป้องกัน



มาตรการป้องกันและแก้ไขผลกระทบสิ่งแวดล้อมและมาตรการติดตามตรวจสอบคุณภาพสิ่งแวดล้อม  
โครงการเหมืองแร่ทรายแก้ว คำขอประทานบัตรที่ 1/2547 ของ บริษัท เทพาพร จำกัด  
หมู่ที่ 9 ตำบลตะโก อำเภอทุ่งตะโก จังหวัดชุมพร

ตารางที่ 5-1 มาตรการป้องกันและแก้ไขผลกระทบสิ่งแวดล้อมทั่วไป

ผลกระทบสิ่งแวดล้อม	มาตรการป้องกันและแก้ไขผลกระทบสิ่งแวดล้อม	สถานที่ดำเนินการ	ระยะเวลาดำเนินการ	งบประมาณ	ผู้รับผิดชอบ
- ระยะดำเนินการทำเหมือง และสิ้นสุดการทำเหมือง	1. ให้มีจุดรับเรื่องราวร้องทุกข์ความเดือดร้อนของประชาชนที่เกิดจากกิจกรรมการทำเหมืองแร่ และกิจกรรมที่เกี่ยวข้อง และผู้ถือประทานบัตรจะต้องดำเนินการแก้ไข และให้ความช่วยเหลือด้วยความเป็นธรรม	- บริเวณชุมชนใกล้เคียง	- ตั้งแต่เปิดทำเหมืองจน สิ้นอายุประทานบัตร	-	- บริษัท เทพาพร จำกัด
	2. หากได้รับการร้องเรียนจากประชาชนที่อาศัยอยู่ในบริเวณใกล้เคียงว่าได้รับความเดือดร้อนรำคาญจากการดำเนินโครงการ หรือทางสาธารณประโยชน์ได้รับความเสียหาย เป็นต้น กรมอุตสาหกรรมพื้นฐานและการเหมืองแร่ หรือสำนักงานนโยบายและแผนทรัพยากรธรรมชาติและสิ่งแวดล้อมได้ตรวจสอบแล้ว พบว่า ทางโครงการไม่ปฏิบัติตามมาตรการป้องกันและแก้ไขผลกระทบสิ่งแวดล้อมที่กำหนด จะต้องหยุดการทำเหมืองแล้วแก้ไขเหตุแห่งความเดือดร้อนให้เสร็จสิ้นก่อนที่จะดำเนินการต่อไป	- บริเวณพื้นที่โครงการและ ชุมชนใกล้เคียง	- ตั้งแต่เปิดทำเหมืองจน สิ้นอายุประทานบัตร	ขึ้นอยู่กับความ เสียหายที่เกิดขึ้น	- บริษัท เทพาพร จำกัด
	3. ให้ปรับปรุงฟื้นฟูพื้นที่โครงการที่ผ่านการทำเหมืองแร่แล้ว และพื้นที่สิ้นสุดการใช้ประโยชน์แล้วตามแผนงานที่ได้เสนอไว้ในรายงานการวิเคราะห์ผลกระทบสิ่งแวดล้อม พร้อมทั้งให้รายงานผลการดำเนินงานให้สำนักงานนโยบาย และแผนทรัพยากรธรรมชาติและสิ่งแวดล้อม และกรมอุตสาหกรรมพื้นฐานและการเหมืองแร่ ทราบทุกปี	- บริเวณพื้นที่โครงการ	- ตั้งแต่เปิดทำเหมืองจน สิ้นอายุประทานบัตร	901,442	- บริษัท เทพาพร จำกัด
	4. หากผู้ถือประทานบัตรมีความประสงค์ที่จะเปลี่ยนแปลงวิธีการทำเหมือง หรือเปลี่ยนแปลงเพิ่มเติมชนิดแร่ หรือการดำเนินงานที่แตกต่างจากที่เสนอไว้ในรายงานการวิเคราะห์ผลกระทบสิ่งแวดล้อม จะต้องเสนอรายละเอียดเกี่ยวกับการเปลี่ยนแปลงดังกล่าวประกอบ	- บริเวณพื้นที่โครงการ	- ตั้งแต่เปิดทำเหมืองจน สิ้นอายุประทานบัตร	-	- บริษัท เทพาพร จำกัด

ตารางที่ 5-1 มาตรการป้องกันและแก้ไขผลกระทบสิ่งแวดล้อมทั่วไป (ต่อ)

ผลกระทบสิ่งแวดล้อม	มาตรการป้องกันและแก้ไขผลกระทบสิ่งแวดล้อม	สถานที่ดำเนินการ	ระยะเวลาดำเนินการ	งบประมาณ	ผู้รับผิดชอบ
	กับมาตรการป้องกันและแก้ไขผลกระทบที่สอดคล้องกับการเปลี่ยนแปลง ให้คณะกรรมการผู้ชำนาญการพิจารณารายงานการวิเคราะห์ผลกระทบสิ่งแวดล้อมพิจารณาให้ความเห็นชอบด้านสิ่งแวดล้อมก่อน				
	5. ในระหว่างการทำเหมือง หากพบซากโบราณวัตถุหรือร่องรอยทางประวัติศาสตร์ โบราณคดี จะต้องรายงานและขอความร่วมมือจากกรมศิลปากรเข้าไปดำเนินการตรวจสอบพื้นที่ ทั้งนี้ ในระหว่างการสำรวจจะต้องหยุดการทำเหมืองชั่วคราวและหากพิสูจน์แล้ว พบว่าเป็นแหล่งที่มีความสำคัญทางประวัติศาสตร์โบราณคดี ผู้ถือประทานบัตรจะต้องปฏิบัติตามเงื่อนไขของหน่วยงานที่เกี่ยวข้อง โดยไม่มีข้อเรียกร้องใดๆ	- บริเวณพื้นที่โครงการ	- ตั้งแต่เปิดทำเหมืองจนถึงอายุประทานบัตร	-	-บริษัท เทพพร จำกัด
	6. ให้รายงานผลการปฏิบัติตามมาตรการป้องกันและแก้ไขผลกระทบสิ่งแวดล้อมและมาตรการติดตามตรวจสอบคุณภาพสิ่งแวดล้อมให้สำนักงานนโยบายและแผนทรัพยากรธรรมชาติและสิ่งแวดล้อมและกรมอุตสาหกรรมพื้นฐานและการเหมืองแร่ อนามัยตำบลตะโก และสำนักงานสาธารณสุข อำเภอทุ่งตะโก ทราบอย่างน้อยปีละ 2 ครั้ง	- บริเวณพื้นที่โครงการและชุมชนใกล้เคียง	- ตั้งแต่เปิดทำเหมืองจนถึงอายุประทานบัตร	156,800 บาท/ปี	-บริษัท เทพพร จำกัด

ตารางที่ 5-2 มาตรการป้องกันและแก้ไขผลกระทบสิ่งแวดล้อมในระยะเตรียมการ และดำเนินการทำเหมือง

ผลกระทบสิ่งแวดล้อม	มาตรการป้องกันและแก้ไขผลกระทบสิ่งแวดล้อม	สถานที่ดำเนินการ	ระยะเวลาดำเนินการ	งบประมาณ	ผู้รับผิดชอบ
1. ทรัพยากรสิ่งแวดล้อมทางกายภาพ 1.1 ลักษณะภูมิประเทศ - ระยะดำเนินการทำเหมือง	<p>1. ให้กำหนดขอบเขตพื้นที่กิจกรรมต่างๆ ให้ชัดเจน ได้แก่ พื้นที่ทำเหมือง บ่อตักตะกอน และแนวเส้นทางลำเลียงแร่ ตามที่แผนผังโครงการกำหนดไว้</p> <p>2. ให้สร้างคันทันทันดินรอบพื้นที่โครงการ โดยมีหน้าตัดเป็นรูปสี่เหลี่ยมคางหมู ขนาดความกว้างฐาน 3 เมตร สูง 1.5 เมตร และสันคันทันทันกว้าง 1.5 เมตร พร้อมทั้งขุดคูระบายน้ำด้านนอกคันทันทันบ โดยกำหนดให้มีขนาดความลึก 1 เมตร ท้องร่องกว้าง 1 เมตร และด้านบนของคูระบายน้ำกว้าง 1.5 เมตร และทำการปลูกพืชคลุมดิน เช่น หญ้าแฝก พืชตระกูลถั่ว และไม้ยืนต้นโตเร็ว เช่น กระถินณรงค์ และกระถินเทพา เป็นต้น หรือไม้ชนิดอื่นตามความเหมาะสมบนคันทันทันดิน</p> <p>3. กำหนดให้เริ่มเปิดหน้าเหมืองตามแผนผังการทำเหมืองของโครงการ โดยเริ่มจากทางด้านทิศเหนือของพื้นที่โครงการ บริเวณเครื่องหมายอักษร “ห” (รูปที่ 2-5 ในบทที่ 2) โดยจะเว้นระยะห่างจากขอบเขตพื้นที่โครงการโดยรอบระยะประมาณ 50 เมตร แล้วเดินหน้าเหมืองไปตามขอบเขตการทำเหมืองในแต่ละช่วง ตามที่กำหนดไว้ในแผนผังอย่างเคร่งครัดจนสิ้นสุดการทำเหมือง</p> <p>4. บริเวณใดที่ไม่เกี่ยวข้องกับการทำเหมืองของโครงการ หรือ ไม่เปิดทำเหมือง ให้รักษาสภาพเดิมไว้ให้มากที่สุด</p> <p>5. บริเวณใดที่เปิดทำเหมืองจนเสร็จสิ้นแล้ว ให้ดำเนินการตามแผนการฟื้นฟูสภาพพื้นที่ภายหลังการทำเหมือง ตาม</p>	<p>- บริเวณพื้นที่โครงการ</p> <p>- บริเวณพื้นที่โครงการ</p> <p>- บริเวณพื้นที่โครงการ</p> <p>- บริเวณพื้นที่โครงการ</p> <p>- บริเวณพื้นที่โครงการ</p>	<p>- กำหนดให้แล้วเสร็จก่อนการทำเหมืองและตลอดอายุประทานบัตร</p> <p>- กำหนดให้แล้วเสร็จก่อนการทำเหมือง</p> <p>- ตลอดอายุประทานบัตร</p> <p>- ตลอดอายุประทานบัตร</p> <p>- เป็นไปตามแผนการฟื้นฟู</p>	<p>-</p> <p>34,000 บาท/ไร่</p> <p>-</p> <p>-</p> <p>901,442 บาท/ไร่</p>	<p>- บริษัท เทพพร จำกัด</p> <p>- บริษัท เทพพร จำกัด</p> <p>- บริษัท เทพพร จำกัด</p> <p>- บริษัท เทพพร จำกัด</p> <p>- บริษัท เทพพร จำกัด</p>

ตารางที่ 5-2 มาตรการป้องกันและแก้ไขผลกระทบสิ่งแวดล้อมในระยะเตรียมการ และดำเนินการทำเหมือง (ต่อ)

ผลกระทบสิ่งแวดล้อม	มาตรการป้องกันและแก้ไขผลกระทบสิ่งแวดล้อม	สถานที่ดำเนินการ	ระยะเวลาดำเนินการ	งบประมาณ	ผู้รับผิดชอบ
	รายละเอียดที่เสนอไว้ในแผนการฟื้นฟูสภาพพื้นที่ภายหลังการทำเหมืองในบทที่ 6 อย่างเคร่งครัด				
1.2 คุณภาพอากาศ และระดับเสียง					
- คุณภาพอากาศ					
ก. บริเวณพื้นที่โครงการ	1. ให้ทำการปลูกไม้ยืนต้นโตเร็ว เช่น กระถินณรงค์ กระถินเทพา ส้มทะเล และสนประดิพัทธ์ บนคันทำนบดินโดยรอบพื้นที่โครงการ เพื่อเป็นแนวป้องกันลม และลดการฟุ้งกระจายของฝุ่นละอองออกสู่ภายนอก	- บริเวณพื้นที่โครงการ	- กำหนดให้แล้วเสร็จก่อนการทำเหมือง	34,000 บาท/ไร่	- บริษัท เทพพร จำกัด
	2. ให้ทำการฉีดพรมน้ำบนเส้นทางขนส่งแร่ในบริเวณพื้นที่โครงการให้เปียกชื้นอยู่เสมอ	- บริเวณพื้นที่โครงการ	- ตลอดอายุประทานบัตร	300 บาท/เที่ยว	- บริษัท เทพพร จำกัด
ข. บริเวณเส้นทางขนส่งแร่	1. ในการขนส่งแร่ ต้องกำหนดให้รถขนส่งแร่ใช้ความเร็วไม่เกิน 25 กิโลเมตรต่อชั่วโมง ในช่วงที่เป็นถนนลูกรัง	- บริเวณเส้นทางขนส่งแร่	- ตลอดอายุประทานบัตร	-	- บริษัท เทพพร จำกัด
	2. ให้ฉีดพรมน้ำบนเส้นทางขนส่งแร่ช่วงที่เป็นถนนลูกรังเป็นประจำ ประมาณ วันละ 3-4 ครั้ง ในช่วงฤดูแล้งและในช่วงฤดูฝนอาจฉีดพรมน้ำ วันละ 1 ครั้ง หรือไม่จำเป็นต้องทำการฉีดพรมน้ำหากมีฝนตกอยู่สม่ำเสมอ	- บริเวณเส้นทางขนส่งแร่	- ตลอดอายุประทานบัตร	300 บาท/เที่ยว	- บริษัท เทพพร จำกัด
	3. ในการขนส่งแร่ออกสู่ภายนอกพื้นที่โครงการทุกครั้ง จะต้องใช้ผ้าใบคลุมรถบรรทุก เพื่อป้องกันการฟุ้งกระจายของฝุ่นแร่	- บริเวณเส้นทางขนส่งแร่	- ตลอดอายุประทานบัตร	-	- บริษัท เทพพร จำกัด
- ระดับเสียง	1. จำกัดความเร็วของรถบรรทุกไม่ให้เกิน 25 กิโลเมตร/ชั่วโมง	- บริเวณพื้นที่โครงการ	- ตลอดอายุประทานบัตร	-	- บริษัท เทพพร จำกัด
	2. ให้ทำการปลูกไม้ยืนต้นโตเร็ว เช่น กระถินณรงค์และกระถินเทพา บนคันทำนบดินโดยรอบพื้นที่โครงการ เพื่อเป็นแนวป้องกันเสียงดังออกสู่ภายนอก	- บริเวณพื้นที่โครงการ	- กำหนดให้แล้วเสร็จก่อนการทำเหมือง	34,000 บาท/ไร่	- บริษัท เทพพร จำกัด
	3. ดูแลรักษาเครื่องจักรและอุปกรณ์ต่าง ๆ ให้มีสภาพที่สมบูรณ์สามารถใช้งานได้ตามสภาพปกติ ทั้งนี้ เพื่อลดเสียง	- บริเวณพื้นที่โครงการ	- ตลอดอายุประทานบัตร	50,000 บาท/ปี	- บริษัท เทพพร จำกัด

ตารางที่ 5-2 มาตรการป้องกันและแก้ไขผลกระทบสิ่งแวดล้อมในระยะเตรียมการ และดำเนินการทำเหมือง (ต่อ)

ผลกระทบสิ่งแวดล้อม	มาตรการป้องกันและแก้ไขผลกระทบสิ่งแวดล้อม	สถานที่ดำเนินการ	ระยะเวลาดำเนินการ	งบประมาณ	ผู้รับผิดชอบ
	จากเครื่องจักรขณะทำงาน ถ้าพบว่ามีเสียงดังมากกว่าปกติ ต้องทำการปรับปรุงแก้ไขทันที 4. สำหรับพนักงานที่ทำงานภายในบริเวณที่มีเสียงดัง ต้องสวมเครื่องป้องกันภัยส่วนบุคคล ได้แก่ เครื่องป้องกันหู (Ear Plug หรือ Ear Muffs) รวมทั้งมีการสับเปลี่ยนหน้าที่พนักงานเพื่อไม่ให้ทำงานในที่ที่มีเสียงดังมากเกินไปเป็นเวลานาน	- บริเวณพื้นที่โครงการ	- ตลอดอายุประทานบัตร	-	- บริษัท เทพพร จำกัด
1.3 อุทกวิทยาและคุณภาพน้ำ	1. ให้จัดสร้างคันกั้นน้ำดินโดยรอบพื้นที่โครงการ ขนาดความกว้างที่ฐานประมาณ 3 เมตร สันคันทำนบกวาง ประมาณ 1.5 เมตร และสูงประมาณ 1.5 เมตร พร้อมทั้งปลูกพืชคลุมดิน และไม้ยืนต้น และขุดคูระบายน้ำด้านนอกของคันทำนบ ขนาดความกว้างท้องร่องประมาณ 1 เมตร ลึกประมาณ 1 เมตร และความกว้างด้านบนประมาณ 1.5 เมตร และจัดสร้างบ่อดักตะกอนทางด้านทิศใต้ของพื้นที่โครงการ ขนาดพื้นที่ 5 ไร่ ลึกประมาณ 1 เมตร 2. ให้ออกแบบพื้นที่ต่ำสุดของบ่อเหมืองเป็นบ่อรวบรวมน้ำ (Sump) เพื่อรองรับและกักเก็บน้ำจากพื้นที่ทำเหมืองจนตกตะกอนเป็นน้ำใส ก่อนนำกลับไปใช้ประโยชน์ด้านอื่นๆ ต่อไป 3. ในการทำเหมืองจะต้องไม่ดำเนินการในช่วงที่ฝนตกหนักหรือหลังฝนตกใหม่ๆ เพื่อป้องกันการชะล้างพังทลาย	- บริเวณพื้นที่โครงการ  - บริเวณพื้นที่โครงการ  - บริเวณพื้นที่โครงการ	- กำหนดให้แล้วเสร็จก่อนการทำเหมือง  - ตลอดอายุประทานบัตร  - ตลอดอายุประทานบัตร	34,000 บาท/ไร่  -  -	- บริษัท เทพพร จำกัด  - บริษัท เทพพร จำกัด  - บริษัท เทพพร จำกัด
2. ทรัพยากรสิ่งแวดล้อมทางชีวภาพ	1. กำหนดขอบเขตพื้นที่ที่ต้องใช้ในการดำเนินการทำเหมือง โดยการแสดงสัญลักษณ์หรือป้ายให้เห็นอย่างชัดเจน 2. ต้องไม่ทำการหรือยินยอมให้พนักงานของโครงการกระทำการอย่างหนึ่งอย่างใดให้เป็นการเสื่อมเสียแก่สภาพป่าไม้หรือของป่านอกเขตพื้นที่ที่ได้รับอนุญาต	- บริเวณพื้นที่โครงการ  - บริเวณพื้นที่โครงการและใกล้เคียง	- ตลอดอายุประทานบัตร  - ตลอดอายุประทานบัตร	-  -	- บริษัท เทพพร จำกัด  - บริษัท เทพพร จำกัด

ตารางที่ 5-2 มาตรการป้องกันและแก้ไขผลกระทบสิ่งแวดล้อมในระยะเตรียมการ และดำเนินการทำเหมือง (ต่อ)

ผลกระทบสิ่งแวดล้อม	มาตรการป้องกันและแก้ไขผลกระทบสิ่งแวดล้อม	สถานที่ดำเนินการ	ระยะเวลาดำเนินการ	งบประมาณ	ผู้รับผิดชอบ
5-20	3. ต้องใช้พื้นที่ที่ได้รับอนุญาตเพื่อกิจการที่ขออนุญาตเท่านั้น จะนำไปใช้ในงานอื่นมิได้ และห้ามมิให้ตัดไม้นอกเขตพื้นที่ที่ได้รับอนุญาต	- บริเวณพื้นที่โครงการ	- ตลอดอายุประทานบัตร	-	- บริษัท เทพพร จำกัด
	4. ควบคุมมิให้พนักงานหรือคนงานลักลอบตัดต้นไม้ ลำสัตรป่า รวมทั้งไข่ และตัวอ่อนของสัตว์ป่า ในพื้นที่ป่าไม้ในบริเวณใกล้เคียงอย่างเด็ดขาด	- บริเวณพื้นที่โครงการและใกล้เคียง	- ตลอดอายุประทานบัตร	-	- บริษัท เทพพร จำกัด
	5. ต้องคอยสอดส่อง ตรวจสอบ ระมัดระวังมิให้มีการบุกรุกแผ้วถางป่าในบริเวณใกล้เคียง ถ้ามีการกระทำอันเป็นความผิดตามกฎหมายว่าด้วยการป่าไม้ผู้รับอนุญาตต้องแจ้งให้พนักงานเจ้าหน้าที่แห่งท้องที่ทราบทันที หากพนักงานเจ้าหน้าที่ตรวจพบว่า มีความเสียหายเกิดขึ้นผู้รับอนุญาตจะต้องรับผิดชอบด้วย	- บริเวณพื้นที่โครงการและใกล้เคียง	- ตลอดอายุประทานบัตร	-	- บริษัท เทพพร จำกัด
	6. ปฏิบัติตามกฎหมายว่าด้วยการป่าไม้ พระราชบัญญัติสงวนและคุ้มครองสัตว์ป่า ตลอดจนกฎหมายกฎกระทรวง ข้อกำหนด ประกาศ ระเบียบ ข้อบังคับหรือเงื่อนไขซึ่งออกตามกฎหมายดังกล่าวทั้งที่ใช้ประกาศอยู่และในขณะนั้นและที่จะประกาศใช้ต่อไป	- บริเวณพื้นที่โครงการและใกล้เคียง	- ตลอดอายุประทานบัตร	-	- บริษัท เทพพร จำกัด
	7. ติดป้ายเตือน “ห้ามจุดไฟเผาป่า” หรือ “ห้ามล่าสัตว์ป่า” ในบริเวณพื้นที่ที่มองเห็นได้ชัดเจนทั้งในพื้นที่โครงการและบริเวณใกล้เคียง รวมถึงดูแลให้พนักงานปฏิบัติตามอย่างเคร่งครัด	- บริเวณพื้นที่โครงการและใกล้เคียง	- ตลอดอายุประทานบัตร	1,500 บาท/ป้าย	- บริษัท เทพพร จำกัด
	8. ควบคุมและดูแลพนักงานของโครงการมิให้มีการจุดไฟเผาป่าไม้ หรือการกระทำใด ๆ ที่อาจก่อให้เกิดไฟป่า ทั้งในบริเวณพื้นที่โครงการและบริเวณใกล้เคียง เช่น การทิ้งกันบูหรี่ หรือการจุดไฟเพื่อประกอบอาหาร รวมถึงดูแลให้พนักงานปฏิบัติตามอย่างเคร่งครัด	- บริเวณพื้นที่โครงการและใกล้เคียง	- ตลอดอายุประทานบัตร	-	- บริษัท เทพพร จำกัด

ตารางที่ 5-2 มาตรการป้องกันและแก้ไขผลกระทบสิ่งแวดล้อมในระยะเตรียมการ และดำเนินการทำเหมือง (ต่อ)

ผลกระทบสิ่งแวดล้อม	มาตรการป้องกันและแก้ไขผลกระทบสิ่งแวดล้อม	สถานที่ดำเนินการ	ระยะเวลาดำเนินการ	งบประมาณ	ผู้รับผิดชอบ
	9. ให้ประชาสัมพันธ์ข้อมติทางกฎหมายในกรณีที่มีการล่าสัตว์ป่าคุ้มครองให้พนักงานของโครงการรับทราบ 10. ให้ปฏิบัติตามมาตรการป้องกันและแก้ไขผลกระทบด้านอุทกวิทยา และคุณภาพน้ำ เพื่อป้องกันการชะล้างตะกอนดินและน้ำไหลบ่าไม่ให้ไหลออกสู่ภายนอกอย่างเคร่งครัด	- บริเวณพื้นที่โครงการและใกล้เคียง - บริเวณพื้นที่โครงการ	- ตลอดอายุประทานบัตร - ตลอดอายุประทานบัตร	- -	- บริษัท เทพพร จำกัด - บริษัท เทพพร จำกัด
3. คุณค่าการใช้ประโยชน์ของมนุษย์ 3.1 การเกษตรกรรม	- ในระหว่างการดำเนินการพื้นที่ที่พบว่าการทำเหมืองของโครงการก่อให้เกิดความเสียหายต่อพื้นที่เกษตรกรรมจะต้องหยุดการทำเหมืองชั่วคราวก่อนและแจ้งให้สำนักงานอุตสาหกรรมจังหวัดทราบทันที แล้วทำการตรวจสอบความเสียหายที่เกิดขึ้น ซึ่งในการตรวจสอบความเสียหายทางโครงการต้องดำเนินการร่วมกับเจ้าของพื้นที่เกษตรกรรม คณะกรรมการหมู่บ้าน และเจ้าหน้าที่จากหน่วยงานที่เกี่ยวข้อง ทั้งนี้เพื่อให้เจ้าของพื้นที่เกษตรกรรมได้รับการชดเชยค่าเสียหายตามความเสียหายที่เกิดขึ้น	- บริเวณพื้นที่เกษตรกรรมโครงการ	- ตลอดอายุประทานบัตร	-	- บริษัท เทพพร จำกัด
3.2 การคมนาคม	1. ให้อบรมและแนะนำพนักงานขับรถขนส่งแร่ทุกคัน ให้ขับรถด้วยความระมัดระวัง มีมารยาทในการใช้รถใช้ถนนตลอดจนปฏิบัติตามกฎจราจรอย่างเคร่งครัด 2. จัดให้มีรถบรรทุกน้ำทำการฉีดพรมน้ำบนเส้นทางขนส่งแร่ช่วงถนนดินอัดแน่นอยู่เสมอ ซึ่งจำนวนครั้งการฉีดพรมจะพิจารณาจากสภาพอากาศและฤดูกาล เช่น ฤดูร้อนให้ฉีดพรมวันละ 3-4 ครั้ง และในช่วงฤดูฝนอาจฉีดพรมวันละ 1 ครั้ง หรือไม่ต้องฉีดพรมหากมีฝนตกอย่างต่อเนื่อง 3. รถบรรทุกแร่จะต้องบรรทุกน้ำหนักไม่เกินพิกัดตามราชการกำหนด และควบคุมความเร็วของรถบรรทุกให้ใช้ความเร็ว	- พนักงานขับรถบรรทุกแร่ของโครงการทุกคน - บริเวณเส้นทางขนส่งแร่ - บริเวณเส้นทางขนส่งแร่	- ตลอดอายุประทานบัตร - ตลอดอายุประทานบัตร - ตลอดอายุประทานบัตร	- 300 บาท/เที่ยว -	- บริษัท เทพพร จำกัด - บริษัท เทพพร จำกัด - บริษัท เทพพร จำกัด

ตารางที่ 5-2 มาตรการป้องกันและแก้ไขผลกระทบสิ่งแวดล้อมในระยะเตรียมการ และดำเนินการทำเหมือง (ต่อ)

ผลกระทบสิ่งแวดล้อม	มาตรการป้องกันและแก้ไขผลกระทบสิ่งแวดล้อม	สถานที่ดำเนินการ	ระยะเวลาดำเนินการ	งบประมาณ	ผู้รับผิดชอบ
	ไม่เกิน 25 กิโลเมตร/ชั่วโมง เพื่อป้องกันการฟุ้งกระจายของฝุ่นละอองและอุบัติเหตุที่อาจเกิดขึ้น				
	4. ตรวจสอบสภาพรถยนต์ เช่น ระบบห้ามล้อ ระบบไฟฟ้า การทำงานของเครื่องยนต์ ระบบเกียร์ พร้อมทั้งตัวถังรถ และอื่นๆ ให้อยู่ในสภาพที่ใช้งานได้ดีและปลอดภัยอยู่เสมอ	- รถบรรทุกของโครงการทุกคัน	- ตลอดอายุประทานบัตร	30,000 บาท/ปี	- บริษัท เทพพร จำกัด
	5. ให้จัดทำสัญญาณไฟกระพริบตามมาตรฐานของกรมทางหลวง และป้ายสัญญาณเตือนหรือจัดทำสัญญาณจราจรเพื่อส่งเสริมรักษาความปลอดภัยและลดอุบัติเหตุที่อาจเกิดขึ้นแก่ประชาชน เช่น เตือนให้ระวังรถบรรทุก ป้ายชะลอความเร็ว เป็นต้น ให้สามารถมองเห็นได้อย่างชัดเจนในบริเวณที่สำคัญหรืออาจเกิดอุบัติเหตุได้ง่าย ดังนี้ - บริเวณจุดเชื่อมต่อระหว่างถนนลูกรังกับทางหลวง ให้มีระยะห่างจากบริเวณดังกล่าวประมาณ 50, 100 และ 200 เมตร - บริเวณชุมชนหรือบริเวณอื่นๆ ที่เห็นว่ามีโอกาสเกิดอุบัติเหตุได้ง่าย	- บริเวณเส้นทางขนส่งแร่	- กำหนดให้แล้วเสร็จก่อนการทำเหมือง	1,500 บาท/ป้าย	- บริษัท เทพพร จำกัด
	6. ดูแลรักษาเส้นทางขนส่งแร่ อยู่ในสภาพที่ใช้งานได้ดีอยู่เสมอ และในกรณีเกิดการชำรุดเสียหายจากการดำเนินการโครงการ ทางโครงการจะต้องรับผิดชอบดำเนินการปรับปรุงซ่อมแซมทันที	- บริเวณเส้นทางขนส่งแร่	- ตลอดอายุประทานบัตร	50,000 บาท/ปี	- บริษัท เทพพร จำกัด
	7. หากได้รับการร้องเรียนจากประชาชนถึงความเดือดร้อนที่เกิดขึ้นจากการคมนาคมขนส่งของโครงการ ได้แก่ การฟุ้งกระจายของฝุ่นละออง ตลอดจนการเกิดอุบัติเหตุต่างๆ บนท้องถนน ทางโครงการจะต้องรับผิดชอบดำเนินการแก้ไขทันที	- บริเวณเส้นทางขนส่งแร่	- ตลอดอายุประทานบัตร	-	- บริษัท เทพพร จำกัด



ตารางที่ 5-2 มาตรการป้องกันและแก้ไขผลกระทบสิ่งแวดล้อมในระยะเตรียมการ และดำเนินการทำเหมือง (ต่อ)

ผลกระทบสิ่งแวดล้อม	มาตรการป้องกันและแก้ไขผลกระทบสิ่งแวดล้อม	สถานที่ดำเนินการ	ระยะเวลาดำเนินการ	งบประมาณ	ผู้รับผิดชอบ
<b>4. คุณค่าต่อคุณภาพชีวิต</b> <b>4.1 เศรษฐกิจและสังคม</b>	1. ให้มีการจ้างแรงงานในท้องถิ่นให้มากที่สุด เพื่อลดปัญหาการย้ายถิ่นและให้อัตราค่าแรงเป็นไปตามประกาศกรมสวัสดิการและคุ้มครองแรงงาน 2. ให้ดำเนินกิจกรรมสาธารณประโยชน์ต่างๆ ร่วมกับประชาชนในชุมชน เช่น การทอดผ้าป่าสามัคคี งานประเพณีสงกรานต์ เป็นต้น เพื่อสร้างความสัมพันธ์อันดีระหว่างโครงการกับประชาชน 3. สนับสนุนให้เกิดการรวมกลุ่มในภาคประชาชน โดยเฉพาะกลุ่มอาชีพเสริม เพื่อให้ประชาชนมีรายได้เพิ่มขึ้น และชุมชนเกิดการพัฒนามากขึ้น 4. ให้ความร่วมมือกับผู้นำชุมชน เพื่อพัฒนาสภาพความเป็นอยู่ของชุมชน และพัฒนาระบบสาธารณูปโภคต่างๆ ให้ดีขึ้น เช่น การพัฒนาถนน แหล่งน้ำอุปโภค-บริโภค เป็นต้น	- บ้านควนเสาธง บ้านบางม่วง/บ้านยางนอกออก - บ้านควนเสาธง และบ้านบางม่วง/บ้านยางนอกออก - บ้านควนเสาธง และบ้านบางม่วง/บ้านยางนอกออก - บ้านควนเสาธง และบ้านบางม่วง/บ้านยางนอกออก	- ตลอดอายุประทานบัตร - ตลอดอายุประทานบัตร - ตลอดอายุประทานบัตร - ตลอดอายุประทานบัตร	ไม่ต่ำกว่าอัตราค่าแรงขั้นต่ำ - - -	- บริษัท เทพพร จำกัด - บริษัท เทพพร จำกัด - บริษัท เทพพร จำกัด - บริษัท เทพพร จำกัด
<b>4.2 การมีส่วนร่วมของประชาชน</b>	1. ให้ประชาสัมพันธ์ข้อมูลเกี่ยวกับมาตรการป้องกันและแก้ไขผลกระทบสิ่งแวดล้อมที่ผ่านความเห็นชอบจากสำนักงานนโยบายและแผนทรัพยากรธรรมชาติและสิ่งแวดล้อม ให้ประชาชนในชุมชนใกล้เคียงรับทราบอย่างทั่วถึง 2. ให้แต่งตั้งคณะกรรมการมวลชนสัมพันธ์ โดยมีทั้งตัวแทนจากโครงการ และตัวแทนจากชุมชน และตัวแทนจากหน่วยงานราชการ เพื่อทำหน้าที่ประชาสัมพันธ์โครงการสร้างความสัมพันธ์ที่ดีกับชุมชน และตรวจสอบข้อร้องเรียน 3. ให้ดำเนินการตามมาตรการป้องกันผลกระทบสิ่งแวดล้อมในด้านคุณภาพอากาศ ระดับเสียง และการคมนาคมอย่างเคร่งครัด เพื่อลดข้อวิตกกังวลของประชาชน	- บ้านควนเสาธง และบ้านบางม่วง/บ้านยางนอกออก - บ้านควนเสาธง บ้านบางม่วง/บ้านยางนอกออก และหน่วยงานราชการที่เกี่ยวข้อง - บริเวณพื้นที่โครงการและเส้นทางขนส่งแร่	- กำหนดให้แล้วเสร็จก่อนเริ่มทำเหมือง - กำหนดให้แล้วเสร็จก่อนเริ่มทำเหมือง - ตลอดอายุประทานบัตร	- - -	- บริษัท เทพพร จำกัด - บริษัท เทพพร จำกัด - บริษัท เทพพร จำกัด

ตารางที่ 5-2 มาตรการป้องกันและแก้ไขผลกระทบสิ่งแวดล้อมในระยะเตรียมการ และดำเนินการทำเหมือง (ต่อ)

ผลกระทบสิ่งแวดล้อม	มาตรการป้องกันและแก้ไขผลกระทบสิ่งแวดล้อม	สถานที่ดำเนินการ	ระยะเวลาดำเนินการ	งบประมาณ	ผู้รับผิดชอบ
	4. ให้จัดเจ้าหน้าที่หรือจัดทำกล่องรับเรื่องร้องเรียนบริเวณบ้านผู้ใหญ่บ้านหมู่ที่ 9 (บ้านควนเสาธง)	- บ้านควนเสาธง	- ตลอดอายุประทานบัตร	-	- บริษัท เทพافر จำกัด
	5. ในกรณีที่มีข้อร้องเรียนเกิดขึ้น ให้คณะกรรมการตรวจสอบข้อร้องเรียนดำเนินการตรวจสอบข้อร้องเรียนอย่างยุติธรรม พร้อมทั้งจัดทำมาตรการป้องกันและแก้ไขปัญหาดังกล่าว	- บ้านควนเสาธง และบ้านบางม่วง/บ้านยางนอก	- ตลอดอายุประทานบัตร	-	- บริษัท เทพافر จำกัด
	6. ให้สร้างความสัมพันธ์อันดีระหว่างโครงการกับประชาชนผ่านการเข้าร่วมกิจกรรมต่าง ๆ ภายในชุมชน เช่น การบริจาคสิ่งของ การช่วยเหลืองานศพ ส่งเสริมด้านการกีฬา ทำนุบำรุงศาสนา และปรับปรุงซ่อมแซมเส้นทางคมนาคมภายในชุมชน	- บ้านควนเสาธง และบ้านบางม่วง/บ้านยางนอก	- ตลอดอายุประทานบัตร	ตามความเหมาะสม	- บริษัท เทพافر จำกัด
	7. ให้มีการประชาสัมพันธ์ข้อมูลเกี่ยวกับผลการปฏิบัติตามมาตรการป้องกันและแก้ไขผลกระทบสิ่งแวดล้อม และผลการแก้ไขปัญหาข้อร้องเรียนต่าง ๆ (ถ้ามี) ให้แก่ ออมัย ตำบลตะโก สำนักงานสาธารณสุขอำเภอทุ่งตะโก และประชาชนบริเวณใกล้เคียงได้รับทราบ โดยการติดประกาศไว้ในสถานที่สำคัญหรือสถานที่ที่ประชาชนสามารถเข้าถึงได้ง่าย	- ออมัยตำบลตะโก สำนักงานสาธารณสุขอำเภอทุ่งตะโก ประชาชนบ้านควนเสาธง และบ้านบางม่วง/บ้านยางนอก	- ตลอดอายุประทานบัตร	-	- บริษัท เทพافر จำกัด
	8. ให้มีการประชาสัมพันธ์พื้นที่บ่อเหมืองที่พัฒนาเป็นแหล่งน้ำ พร้อมทั้งประกาศผลการตรวจวิเคราะห์คุณภาพน้ำในบ่อเหมือง เพื่อให้ประชาชนสามารถนำไปใช้ประโยชน์ได้	- บ้านควนเสาธง และบ้านบางม่วง/บ้านยางนอก	- ภายหลังการทำเหมือง	-	- บริษัท เทพافر จำกัด
4.3 การสาธารณสุข	1. ให้จัดตั้งกองทุนเฝ้าระวังภาวะสุขภาพของชุมชน เพื่อดำเนินการสนับสนุนกิจกรรมต่าง ๆ ของออมัยตำบลตะโก สำนักงานสาธารณสุขอำเภอทุ่งตะโก ในการส่งเสริมสุขภาพและอนามัยของชุมชนที่อาจได้รับผลกระทบด้านสุขภาพอนามัยจากการดำเนินโครงการ เช่น ให้การสนับสนุน	- ออมัยตำบลตะโก สำนักงานสาธารณสุขอำเภอทุ่งตะโก ประชาชนบ้านควนเสาธง และบ้านบางม่วง/บ้านยางนอก	- ตลอดอายุประทานบัตร	70,000 บาท/ปี	- บริษัท เทพافر จำกัด

ตารางที่ 5-2 มาตรการป้องกันและแก้ไขผลกระทบสิ่งแวดล้อมในระยะเตรียมการ และดำเนินการทำเหมือง (ต่อ)

ผลกระทบสิ่งแวดล้อม	มาตรการป้องกันและแก้ไขผลกระทบสิ่งแวดล้อม	สถานที่ดำเนินการ	ระยะเวลาดำเนินการ	งบประมาณ	ผู้รับผิดชอบ
	<p>ประมาณการเผื่อรังสีภาวะสุขภาพ การส่งเสริมสุขภาพ การจัดอบรมให้ความรู้ด้านการดูแลสุขภาพ และวัสดุอุปกรณ์ที่จำเป็น เป็นต้น โดยการเปิดบัญชีธนาคารเพื่อฝากเงินเข้ากองทุนดังกล่าวเป็นประจำทุกปี</p> <p>2. ให้แจ้งผลการติดตามตรวจสอบคุณภาพสิ่งแวดล้อมที่อาจก่อให้เกิดผลกระทบต่อสุขภาพของประชาชน ให้แก่นามัยตำบลตะโกสำนักงานสาธารณสุขอำเภอทุ่งตะโก เพื่อให้หน่วยงานดังกล่าวได้รับทราบ พร้อมทั้งประชาสัมพันธ์ข้อมูลให้ประชาชนได้รับทราบอย่างทั่วถึง</p>	<p>- อนามัยตำบลตะโก สำนักงานสาธารณสุขอำเภอทุ่งตะโก ประชาชนบ้านควนเสาธง และบ้านบางม่วง/บ้านยางนอก</p>	<p>- ปีละ 2 ครั้ง</p>	-	- บริษัท เทพาพร จำกัด
4.4 อาชีวอนามัยและความปลอดภัย	<p>1. ปฏิบัติงานให้เป็นไปตามลำดับขั้นตอนและปฏิบัติตามระเบียบ ข้อบังคับที่ตั้งไว้ รวมทั้งควบคุมดูแลให้พนักงานทุกคนใช้อุปกรณ์คุ้มครองความปลอดภัยในขณะที่ปฏิบัติงาน</p> <p>2. ให้การฝึกอบรมแก่พนักงานถึงวิธีการทำงานของเครื่องจักรกลและอุปกรณ์แต่ละประเภท</p> <p>3. ให้จัดหาอุปกรณ์คุ้มครองความปลอดภัยส่วนบุคคลให้กับพนักงานในขณะที่ปฏิบัติงานอยู่ในพื้นที่หน้าเหมืองและโรงงาน เช่น ผ้าปิดจมูก ที่อุดหู หมวกนิรภัย และรองเท้านิรภัย เป็นต้น</p> <p>4. ให้จัดเตรียมอุปกรณ์ หรือเครื่องมือต่าง ๆ เพื่อใช้ในการปฐมพยาบาลเบื้องต้นไว้ให้พร้อม</p> <p>5. ให้สับเปลี่ยนหน้าที่ของพนักงานเพื่อไม่ให้ทำงานในแหล่งที่มีระดับเสียงเกิน 90 เดซิเบล (เอ) ติดต่อกันเป็นระยะเวลา 8 ชั่วโมง ตามกฎกระทรวงของกระทรวงแรงงาน เรื่องกำหนด</p>	<p>- พนักงานของโครงการทุกคน</p> <p>- พนักงานของโครงการทุกคน</p> <p>- พนักงานของโครงการทุกคน</p> <p>- พนักงานของโครงการทุกคน</p> <p>- พนักงานของโครงการทุกคน</p>	<p>- ตลอดอายุประทานบัตร</p> <p>- ดำเนินการให้แล้วเสร็จก่อนเริ่มเปิดทำเหมือง</p> <p>- ดำเนินการให้แล้วเสร็จก่อนเริ่มเปิดทำเหมือง</p> <p>- ดำเนินการให้แล้วเสร็จก่อนเริ่มเปิดทำเหมือง</p> <p>- ตลอดอายุประทานบัตร</p>	-	- บริษัท เทพาพร จำกัด - บริษัท เทพาพร จำกัด - บริษัท เทพาพร จำกัด - บริษัท เทพาพร จำกัด - บริษัท เทพาพร จำกัด

ตารางที่ 5-2 มาตรการป้องกันและแก้ไขผลกระทบสิ่งแวดล้อมในระยะเตรียมการ และดำเนินการทำเหมือง (ต่อ)

ผลกระทบสิ่งแวดล้อม	มาตรการป้องกันและแก้ไขผลกระทบสิ่งแวดล้อม	สถานที่ดำเนินการ	ระยะเวลาดำเนินการ	งบประมาณ	ผู้รับผิดชอบ
	<p>มาตรฐานในการบริหาร และการจัดการด้านความปลอดภัย อาชีวอนามัย และสภาพแวดล้อมในการทำงานเกี่ยวกับ ความร้อน แสงสว่าง และเสียง พ.ศ. 2549 เพื่อลดอัตรา ความเสี่ยงต่อสมรรถภาพการได้ยินของพนักงาน</p> <p>6. ให้ปฏิบัติตามวิธีการให้ความคุ้มครองแก่พนักงานและความปลอดภัยแก่บุคคลภายนอก ตามกฎกระทรวงฉบับที่ 9 (พ.ศ. 2513) และกฎกระทรวงฉบับที่ 50 (พ.ศ. 2525) ออกตามความในมาตราที่ 17 แห่งพระราชบัญญัติ รั่ว พ.ศ. 2510 ในส่วนที่เกี่ยวข้องกับการทำเหมืองอย่างเคร่งครัด</p> <p>7. ให้ตรวจสอบประสิทธิภาพและความพร้อมของเครื่องมือ เครื่องจักรประเภทต่าง ๆ ก่อนดำเนินการ เพื่อมิให้เกิดอันตรายต่อผู้ใช้</p>	<p>- พนักงานของโครงการทุกคน</p> <p>- บริเวณพื้นที่โครงการ</p>	<p>- ตลอดอายุประทานบัตร</p> <p>- ตลอดอายุประทานบัตร</p>	<p>-</p> <p>-</p>	<p>- บริษัท เทพพร จำกัด</p> <p>- บริษัท เทพพร จำกัด</p>
4.5 ทัศนียภาพ	<p>1. ให้ทำการปลูกไม้ยืนต้นโตเร็ว เช่น กระถินณรงค์ และกระถินเทพา บนคันทำนบโดยรอบพื้นที่โครงการ เพื่อช่วย บดบังสภาพพื้นที่โครงการและกิจกรรมต่าง ๆ ที่เกิดขึ้นจากการทำเหมืองพร้อมทั้งบำรุงรักษาให้เจริญงอกงามดีอยู่เสมอ</p> <p>2. ก่อนดำเนินการ ระหว่างดำเนินการ และภายหลังจากเสร็จสิ้นการทำเหมือง ทางโครงการต้องเสริมสร้างทัศนียภาพที่ดี โดยการบำรุงรักษาไม้ยืนต้น และพืชคลุมดินตามที่เสนอไว้ในแผนการฟื้นฟูสภาพพื้นที่ของโครงการ</p>	<p>- บริเวณพื้นที่โครงการ</p> <p>- บริเวณพื้นที่โครงการ</p>	<p>- กำหนดให้แล้วเสร็จ ก่อนเริ่มทำเหมือง และตลอดอายุประทานบัตร</p> <p>- ตลอดอายุประทานบัตร</p>	<p>34,000 บาท/ไร่</p> <p>680 บาท/ไร่/ปี</p>	<p>- บริษัท เทพพร จำกัด</p> <p>- บริษัท เทพพร จำกัด</p>

ตารางที่ 5-3 มาตรการติดตามตรวจสอบคุณภาพสิ่งแวดล้อม

คุณภาพสิ่งแวดล้อม	วิธีการติดตามตรวจสอบ	สถานที่ดำเนินการ	ระยะเวลาและความถี่ในการตรวจวัด	งบประมาณ	ผู้รับผิดชอบ	หมายเหตุ
1. คุณภาพอากาศ	- ให้ตรวจวัดฝุ่นละอองแขวนลอยทั้งหมดในบรรยากาศ (TSP) เฉลี่ยในรอบ 24 ชั่วโมง โดยใช้เครื่อง High Volume Air Sampler	- จำนวน 2 สถานี (ดูรูปที่ 5-1) ได้แก่ 1. บ้านควนเสาธง 2. บ้านบางม่วง	- ปีละ 2 ครั้ง ตรวจวัดในรอบ 24 ชั่วโมง เป็นเวลา 3 วันต่อเนื่อง ในช่วงเดือนมีนาคมหรือเดือนเมษายน จำนวน 1 ครั้ง และในช่วงเดือนพฤศจิกายนหรือเดือนธันวาคม จำนวน 1 ครั้ง	15,000 บาท/ครั้ง	-บริษัท เทพพร จำกัด	
2. ระดับเสียง	- ให้ตรวจวัดระดับเสียงเฉลี่ยโดยทั่วไปในรอบ 24 ชั่วโมง ระดับเสียงสูงสุด โดยใช้เครื่องวัดเสียง (Sound Level Meter)	- จำนวน 2 สถานี (ดูรูปที่ 5-1) ได้แก่ 1. บ้านควนเสาธง 2. บ้านบางม่วง	- ปีละ 2 ครั้ง ตรวจวัดในรอบ 24 ชั่วโมง เป็นเวลา 3 วันต่อเนื่อง ในช่วงเดือนมีนาคมหรือเดือนเมษายน จำนวน 1 ครั้ง และในช่วงเดือนพฤศจิกายนหรือเดือนธันวาคม จำนวน 1 ครั้ง	15,000 บาท/ครั้ง	-บริษัท เทพพร จำกัด	
3. คุณภาพน้ำ	- ให้ตรวจวิเคราะห์คุณภาพน้ำผิวดินและน้ำใต้ดิน โดยพารามิเตอร์ที่ทำการวิเคราะห์ ได้แก่ pH, Turbidity, Total Suspended Solids, Total Dissolved Solids, Total Hardness, Sulfate, Total Iron, Arsenic, Cadmium และ Lead	- น้ำผิวดินจำนวน 2 สถานี ได้แก่ (ดูรูปที่ 5-1) 1. คลองบางละมุด 2. คลองตะโก - น้ำใต้ดิน จำนวน 1 สถานี คือ (ดูรูปที่ 5-1) 1. น้ำบ่อดินบ้านควนเสาธง	- ปีละ 2 ครั้ง ตรวจวัดในช่วงเดือนมีนาคมหรือเดือนเมษายน จำนวน 1 ครั้ง และในช่วงเดือนพฤศจิกายนหรือเดือนธันวาคม จำนวน 1 ครั้ง	5,600 บาท/ครั้ง  2,800 บาท/ครั้ง	-บริษัท เทพพร จำกัด  -บริษัท เทพพร จำกัด	
4. อาชีวอนามัยและความปลอดภัย	- ให้ตรวจสอบสมรรถภาพร่างกายโดยทั่วไปของพนักงาน ได้แก่ ความสามารถในการได้ยินระบบทางเดินหายใจ ระบบประสาทในการรับรู้ และการเอ็กซเรย์ปอด เป็นต้น	- พนักงานของโครงการ	- ปีละ 1 ครั้ง	30,000 บาท/ปี	-บริษัท เทพพร จำกัด	

ตารางที่ 5-3 มาตรการติดตามตรวจสอบคุณภาพสิ่งแวดล้อม (ต่อ)

คุณภาพสิ่งแวดล้อม	วิธีการติดตามตรวจสอบ	สถานที่ดำเนินการ	ระยะเวลาและความถี่ในการตรวจวัด	งบประมาณ	ผู้รับผิดชอบ	หมายเหตุ
5. การคมนาคม	- ให้หมั่นตรวจสอบสภาพเส้นทางขนส่งแร่ให้สามารถใช้งานได้ดีอยู่เสมอ ถ้าบริเวณใดชำรุดต้องรีบซ่อมแซมทันที รวมทั้งดูแลรักษาป้ายสัญญาณจราจรให้อยู่ในสภาพใช้งานได้ดียังมีประสิทธิภาพอยู่เสมอ	- เส้นทางขนส่งแร่ของโครงการ	- ทุกๆ 6 เดือน	50,000 บาท/ปี	-บริษัท เทพพร จำกัด	

- หมายเหตุ :
1. ให้ทำการตรวจวัดในช่วงที่เปิดทำเหมืองเท่านั้น
  2. ในการตรวจวัดต้องบันทึกสภาพแวดล้อมขณะทำการตรวจวัดทั้งข้อมูลพื้นที่ทำเหมืองและบริเวณโดยรอบพื้นที่โครงการ
  3. หากผลการตรวจวัดมีค่าเกินเกณฑ์มาตรฐานให้โครงการประสานงานกับหน่วยงานราชการที่เกี่ยวข้อง ได้แก่ สผ. และ กพร. เพื่อตรวจสอบหาสาเหตุและดำเนินการแก้ไข
  4. ให้รายงานผลการตรวจวัดคุณภาพสิ่งแวดล้อมให้แก่ประชาชนบริเวณใกล้เคียง อนามัยตำบลตะโก สำนักงานสาธารณสุขอำเภอตะโก เสนอต่อสำนักงานนโยบายและแผนทรัพยากรธรรมชาติและสิ่งแวดล้อม และกรมอุตสาหกรรมพื้นฐานและการเหมืองแร่ ทราบทุกครั้ง
  5. ให้ทำการติดบอร์ดประชาสัมพันธ์ ข้อมูลการติดตามตรวจสอบคุณภาพสิ่งแวดล้อม และมาตรการป้องกันและแก้ไขผลกระทบสิ่งแวดล้อมบริเวณหน้าโครงการหรือที่ทำการผู้ใหญ่ที่สามารถมองเห็นได้ง่าย เพื่อเผยแพร่ข้อมูลให้ประชาชนได้รับทราบอย่างทั่วถึง
  6. ตัวเลขงบประมาณ เป็นการประเมินตามความเหมาะสมจากสถานะเศรษฐกิจในปัจจุบัน (มีนาคม พ.ศ. 2553) ซึ่งเมื่อมีการดำเนินโครงการตัวเลขดังกล่าวอาจมีการเปลี่ยนแปลงได้

ตารางที่ 5-4 สรุปงบประมาณค่าใช้จ่ายในการดำเนินกิจกรรมตามมาตรการป้องกันและแก้ไขผลกระทบสิ่งแวดล้อม และมาตรการติดตามตรวจสอบ  
โครงการเหมืองแร่ทรายแก้ว คำขอประทานบัตรที่ 1/2547 ของบริษัท เทพาพร จำกัด

ช่วงการทำเหมือง	ค่าใช้จ่ายในการดำเนินกิจกรรมตามมาตรการฯ (บาท)					
	ด้านมวลชนสัมพันธ์	ด้านสาธารณสุข	ด้านอาชีพอนามัย	ด้านคมนาคม	การตรวจวัดคุณภาพสิ่งแวดล้อม	รวม
ช่วงที่ 1 (ปีที่ 1)	30,000	70,000	30,000	50,000	156,800	336,800
ช่วงที่ 2 (ปีที่ 2)	30,000	70,000	30,000	50,000	156,800	336,800
ช่วงที่ 3 (ปีที่ 3)	30,000	70,000	30,000	50,000	156,800	336,800
ช่วงที่ 4 (ปีที่ 4-6)	90,000	210,000	90,000	150,000	860,400	1,400,400
ช่วงที่ 5 (ปีที่ 7-9)	90,000	210,000	90,000	150,000	860,400	1,400,400
ช่วงที่ 6 (ปีที่ 10-12)	90,000	210,000	90,000	150,000	860,400	1,400,400
ช่วงที่ 7 (ปีที่ 13-15)	90,000	210,000	90,000	150,000	860,400	1,400,400
รวม	450,000	1,050,000	45,000	750,000	3,912,000	6,612,000

ที่มา : บริษัท เอส.พี.เอส. คอนซัลติ้ง เซอร์วิส จำกัด, 2553.

หมายเหตุ : งบประมาณเป็นการประเมินตามความเหมาะสมจากสถานะเศรษฐกิจในปัจจุบัน (เดือนมีนาคม 2553) ซึ่งเมื่อมีการดำเนินโครงการ ตัวเลขดังกล่าวอาจมีการเปลี่ยนแปลงได้

# เอกสารแนบ 2

สำเนาประธานบัตร





## ประธานบัตร

ประธานบัตรที่ ๒๘๕๓๒/๑๕๕๓๐  
 ประธานบัตรฉบับนี้ออกให้แก่ บริษัท เทพพร จำกัด อายุ ..... ปี สัญชาติ ไทย  
 บ้านเลขที่ ๘/๖ ตรอก/ซอย อาคารคาเอย์เฮาส์ ชั้น ๑ ยูนิต ๑  
 หมู่ที่ ..... ตำบล/แขวง สลิม  
 สาทรเหนือ อำเภอ/เขต บางรัก จังหวัด กรุงเทพมหานคร  
 ให้ทำเหมือง (บนบก/ในทะเล) บนบก  
 ตำบล ตะโก อำเภอ ห้วยตะโก จังหวัด ชุมพร  
 ปี ๑๕ นับแต่วันที่ ๒๖ เดือน มกราคม พ.ศ. ๒๕๕๕  
 และสิ้นอายุวันที่ ๒๕ เดือน มกราคม พ.ศ. ๒๕๖๕  
 เป็นเนื้อที่ ๒๔๘ ไร่ ๓ งาน ๔๕ ตารางวา

ภายในเขตที่กำหนดตามแผนที่แนบท้ายประธานบัตร โดยมีรายละเอียดที่กำหนดไว้ตามลำดับดังต่อไปนี้

- |  |                     |
|--|---------------------|
| (1) แผนที่แนบท้ายประธานบัตร  | แสดงไว้ในลำดับที่ 1 |
| (2) เงื่อนไขการอนุญาตประธานบัตร  | แสดงไว้ในลำดับที่ 2 |
| (3) แผนผังโครงการทำเหมือง  | แสดงไว้ในลำดับที่ 3 |
| (4) มาตรการป้องกันและแก้ไขผลกระทบสิ่งแวดล้อม   | แสดงไว้ในลำดับที่ 4 |
| (5) การชำระค่าธรรมเนียมเพื่อใช้เนื้อที่<br>ในการทำเหมืองประจำปี  | แสดงไว้ในลำดับที่ 5 |
| (6) การเพิ่มเติมชนิดของแร่ที่จะทำเหมือง<br>การเปลี่ยนแปลงวิธีการทำเหมือง<br>แผนผังโครงการทำเหมืองและเงื่อนไข | แสดงไว้ในลำดับที่ 6 |
| (7) บันทึกการต่ออายุประธานบัตร   | แสดงไว้ในลำดับที่ 7 |
| (8) บันทึกการโอนประธานบัตร   | แสดงไว้ในลำดับที่ 8 |
| (9) บันทึกการหยุดการทำเหมือง   | แสดงไว้ในลำดับที่ 9 |

ออกให้ ณ วันที่ ๒๖ เดือน มกราคม พ.ศ. ๒๕๕๕

รัฐมนตรีว่าการกระทรวงอุตสาหกรรม  
 ประทับตราประจำตำแหน่ง

தா

ระวางที่ 4829 III

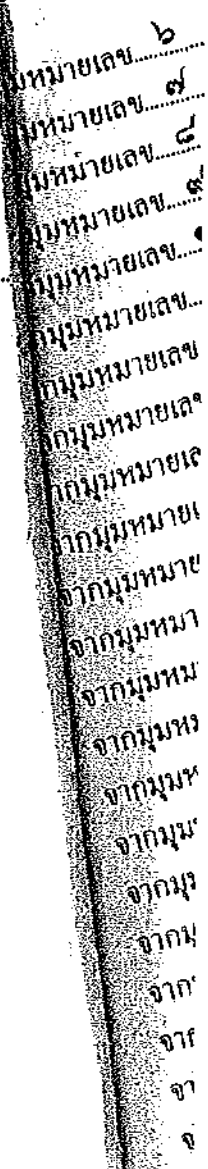

จากมูมหมายเลข ๑	ถึงมูมหมายเลข ๒	ทศ. ๘๘	องศา ๒๐	ลิปดา	ระยะ ๘๔	๒๐๐	วา
						๑๐๐๐	
จากมูมหมายเลข ๒	ถึงมูมหมายเลข ๓	ทศ. ๒๒	องศา ๐๓	ลิปดา	ระยะ ๑๔๔	๙๙๐	วา
						๑๐๐๐	
จากมูมหมายเลข ๓	ถึงมูมหมายเลข ๔	ทศ. ๓๓๒	องศา ๕๓	ลิปดา	ระยะ ๑๔๑	๖๕๑	วา
						๑๐๐๐	
จากมูมหมายเลข ๔	ถึงมูมหมายเลข ๕	ทศ. ๓๕๕	องศา ๔๓	ลิปดา	ระยะ ๑๖๓	๓๓๖	วา
						๑๐๐๐	
จากมูมหมายเลข ๕	ถึงมูมหมายเลข ๖	ทศ. ๒๕๙	องศา ๐๑	ลิปดา	ระยะ ๘๖	๒๘๒	วา
						๑๐๐๐	



## เงื่อนไขในการออกประทานบัตร

ผู้ถือประทานบัตรต้องปฏิบัติตามเงื่อนไขในการออกประทานบัตรเกี่ยวกับเรื่องที่กำหนดไว้ต่อไปนี้

ข้อ 1 ชนิดแร่ที่ทำเหมืองและวิธีการทำเหมือง  
ทรายแก้ว โดยวิธีเหมืองหาบ

ข้อ 2 วันเปิดการทำเหมืองครั้งแรกหลังได้รับประทานบัตร  
ต้องเปิดการทำเหมืองภายในเวลา 1 ปี นับตั้งแต่วันที่ได้รับประทานบัตร

ข้อ 3 การให้ความคุ้มครองแก่คนงานและความปลอดภัยแก่บุคคลภายนอกที่มีได้กำหนดไว้แล้ว  
ในกฎกระทรวง  
ต้องปฏิบัติตามมาตรการรักษาความปลอดภัยในเรื่องการรักษาความปลอดภัยในการทำเหมือง  
และส่งเสริมสวัสดิภาพของคนงาน ตามข้อ 5 แห่งแผนผังโครงการทำเหมืองแร่ แบบท้ายประทานบัตรฉบับนี้

ข้อ 4 การจัดการกับขุม หลุม ปล่อง น้ำขุ่นข้นหรือมูลดินทราย ที่เกิดจากการทำเหมืองแร่และแต่งแร่  
ต้องดำเนินการปรับปรุงสภาพพื้นที่ที่ทำเหมืองแล้ว ตามมาตรการที่กำหนดไว้ในข้อ 7 แห่งแผนผัง  
โครงการทำเหมืองแร่ แบบท้ายประทานบัตรฉบับนี้

ข้อ 5 การปรับสภาพพื้นที่ที่เกิดจากการทำเหมืองแร่และแต่งแร่

ต้องดำเนินการปรับสภาพพื้นที่ที่เกิดจากการทำเหมืองแร่และการแต่งแร่ พร้อมควบคุมไม่  
การทำเหมือง โดยปฏิบัติตามมาตรการที่กำหนดไว้ในข้อ 7 แห่งแผนผังโครงการทำเหมืองแร่ แยกทำ  
ประทานบัตรฉบับนี้

ข้อ 6 มาตรการในการป้องกันและแก้ไขผลกระทบต่อสิ่งแวดล้อม

ต้องปฏิบัติตามเงื่อนไขและมาตรการป้องกันและแก้ไขผลกระทบต่อสิ่งแวดล้อมที่กำหนดไว้ใน  
รายงานการวิเคราะห์ผลกระทบต่อสิ่งแวดล้อมและปฏิบัติตามมาตรการป้องกันและแก้ไขผลกระทบต่อสิ่งแวดล้อม  
ที่กำหนดโดย สำนักงานนโยบายและแผนทรัพยากรธรรมชาติและสิ่งแวดล้อม พร้อมทั้งปฏิบัติตามวิธีการทำเหมือง  
และแผนการทำเหมืองตามที่กำหนดไว้ในข้อ 4 แห่งแผนผังโครงการทำเหมืองแร่ แยกทำ  
ประทานบัตรฉบับนี้

และเงื่อนไขเกี่ยวกับเรื่องดังต่อไปนี้ด้วย ถ้ามี

ข้อ 7 การให้ผลประโยชน์พิเศษเพื่อประโยชน์แก่รัฐ

ต้องให้ผลประโยชน์พิเศษเพื่อประโยชน์แก่รัฐ ตามข้อตกลงการจ่ายผลประโยชน์พิเศษ  
เพื่อประโยชน์แก่รัฐ แยกทำ  
ประทานบัตรฉบับนี้

ข้อ 8 การใช้ที่ดินในเขตเหมืองแร่

ข้อ 9 การทำเหมืองใกล้ทางหลวงหรือทางน้ำสาธารณะ

ข้อ 10 การเข้าทำประโยชน์ในพื้นที่ป่าตามกฎหมายว่าด้วยป่าไม้

พร้อมควบคุมใบ  
แนบท้าย

ข้อ 11 เงื่อนไขพิเศษสำหรับประทานบัตรทำเหมืองในทะเลตาม มาตรา 45 แห่งพระราชบัญญัติแร่

ดไว้ใน  
ม. 2510  
เหมือง

การเพิ่มเติมชนิดของแร่ที่จะทำเหมือง การเปลี่ยนแปลงวิธีการทำเหมือง  
แผนผังโครงการทำเหมืองและเงื่อนไข

ครั้งที่ 1

การเพิ่มเติมชนิดของแร่ อธิบดีอนุญาตให้เพิ่มเติมชนิดของแร่.....  
.....ชนิด  
ตั้งแต่วันที่.....เดือน.....พ.ศ.....เป็นต้นไป

อธิบดีกรมทรัพยากรธรณี

การเปลี่ยนแปลงวิธีการทำเหมือง อธิบดีอนุญาตให้เปลี่ยนแปลงวิธีการทำเหมืองจากวิธี.....  
.....เป็น.....  
ตั้งแต่วันที่.....เดือน.....พ.ศ.....เป็นต้นไป

อธิบดีกรมทรัพยากรธรณี

การเปลี่ยนแปลงแผนผังโครงการ อธิบดีอนุญาตให้เปลี่ยนแปลงแผนผังโครงการทำเหมืองตามแผนผัง  
โครงการทำเหมืองที่แนบท้ายประทานบัตรนี้ที่ได้แก้ไขเพิ่มเติมและแสดงไว้ในลำดับที่ 3 ตั้งแต่วันที่.....  
เดือน.....พ.ศ.....เป็นต้นไป

(นายปลื้มวัน อินตาสุ)

อธิบดีกรมอุตสาหกรรมพื้นฐานและการเหมืองแร่

การเปลี่ยนแปลงเงื่อนไข อธิบดีอนุญาตให้เปลี่ยนแปลงเงื่อนไขที่แสดงไว้ในลำดับที่ 2 ข้อ.....  
.....เกี่ยวกับ.....

เป็นดังนี้.....  
ตั้งแต่วันที่.....เดือน.....พ.ศ.....เป็นต้นไป

อธิบดีกรมทรัพยากรธรณี

ครั้งที่ 2

หนังสือเห็นชอบอนุญาตให้เปิดการทำเหมืองและเจือปนไข  
มาตรการป้องกันและแก้ไขผลกระทบสิ่งแวดล้อม (เพิ่มเติม)  
ประกอบการขอเปลี่ยนแปลงแผนผังโครงการทำเหมือง



ที่ ขพ ๐๐๓๓(๔)/๐๒๐๕



สำนักงานอุตสาหกรรมจังหวัดชุมพร  
๒๐๑ ถนนไตรรัตน์ ขพ ๘๖๐๐๐

๑๙ สิงหาคม ๒๕๖๔

เรื่อง อนุญาตให้เปิดการทำเหมืองตามแผนผังโครงการทำเหมืองฉบับใหม่

เรียน กรรมการผู้จัดการบริษัท เทพาพร จำกัด

อ้างถึง หนังสือบริษัท เทพาพร จำกัด ลงวันที่ ๓๐ มิถุนายน ๒๕๖๔

ตามหนังสือที่อ้างถึง บริษัท เทพาพร จำกัด แจ้งความประสงค์ขออนุญาตเปิดการทำเหมืองตามประทานบัตรที่ ๒๕๘๓๒/๑๕๙๓๐ ชนิดแร่ทรายแก้ว ที่ตำบลตะโก อำเภอทุ่งตะโก จังหวัดชุมพร เนื่องจากได้รับอนุญาตให้เปลี่ยนแปลงแผนผังโครงการทำเหมืองฉบับใหม่ โดยกรมอุตสาหกรรมพื้นฐานและการเหมืองแร่ อนุญาตให้ทำเหมืองผลิตแร่ลิกไนต์ในระดับ ๘ เมตร และขยายเขตพื้นที่เหมืองแร่รวมเนื้อที่เขตโรงแต่งแร่ที่ ๑/๒๕๖๒ พื้นที่คำขอใบอนุญาตจัดตั้งสถานที่ทิ้งหรือเก็บมูลดินทรายนอกเขตประทานบัตรที่ ๑/๒๕๖๑ เป็นเขตเหมืองแร่เดียวกัน ซึ่งบริษัทฯ ได้เตรียมเครื่องจักรและอุปกรณ์การทำเหมืองไว้พร้อมจะเปิดการทำเหมืองตามแผนผังโครงการทำเหมืองฉบับใหม่ต่อเนื่องจากแผนผังโครงการทำเหมืองฉบับเก่าแล้ว

สำนักงานอุตสาหกรรมจังหวัดชุมพร ได้แจ้งสำนักงานอุตสาหกรรมพื้นฐานและการเหมืองแร่ เขต ๔ ภูเก็ต ให้ส่งเจ้าหน้าที่มาทำการตรวจสอบแล้วปรากฏว่า บริษัทฯ ได้เตรียมเครื่องจักรและอุปกรณ์ไว้พร้อมแล้ว เห็นควรอนุญาตให้เปิดการทำเหมืองได้ เจ้าพนักงานอุตสาหกรรมแร่ประจำท้องที่จังหวัดชุมพร จึงได้พิจารณาอนุญาตให้บริษัทฯ เปิดการทำเหมืองตามแผนผังโครงการทำเหมืองฉบับใหม่ได้ตั้งแต่วันที่ ๑๙ สิงหาคม ๒๕๖๔ เป็นต้นไป โดยให้ปฏิบัติตามแผนผังโครงการทำเหมือง มาตรการป้องกันและแก้ไขผลกระทบสิ่งแวดล้อมที่กำหนดไว้ตามหนังสือ ที่ ออก ๐๕๐๖/ป(๑)/๑๘๐ ลงวันที่ ๒๕ สิงหาคม ๒๕๖๓ และเงื่อนไขในการอนุญาตประทานบัตรอย่างเคร่งครัด

จึงเรียนมาเพื่อทราบ

ขอแสดงความนับถือ

(นายคณิต กายสอน)

อุตสาหกรรมจังหวัดชุมพร  
เจ้าพนักงานอุตสาหกรรมแร่ประจำท้องที่

ที่ ขพ ๐๐๓๓(๔)/ ๕๐๙



สำนักงานอุตสาหกรรมจังหวัดชุมพร  
๒๐๑ ถนนไตรรัตน์ ขพ ๘๖๐๐๐

๑๑ มิถุนายน ๒๕๖๔

เรื่อง อนุญาตให้เปลี่ยนแปลงแผนผังโครงการทำเหมือง

เรียน กรรมการผู้จัดการบริษัท เทพพร จำกัด

อ้างถึง หนังสือบริษัท เทพพร จำกัด ลงวันที่ ๙ พฤศจิกายน ๒๕๖๓ เรื่อง ขอเปลี่ยนแปลง  
แผนผังโครงการทำเหมือง

สิ่งที่ส่งมาด้วย สำเนาหนังสือที่ ออก ๐๕๐๖/ป(๑)/๑๘๐ ลงวันที่ ๒๕ สิงหาคม ๒๕๖๓ จำนวน ๑ ชุด  
และมาตรการป้องกันและแก้ไขผลกระทบสิ่งแวดล้อม (เพิ่มเติม)  
ฉบับเดือน สิงหาคม ๒๕๖๓

ตามหนังสือที่อ้างถึง ท่านแจ้งความประสงค์ขอเปลี่ยนแปลงแผนผังโครงการทำเหมืองพร้อม  
ยื่นแผนผังโครงการทำเหมืองฉบับแก้ไข สำหรับประทานบัตรที่ ๒๘๕๓๒/๑๕๙๓๐ ชนิดแร่ทรายแก้ว ที่ตำบลตะโก  
อำเภอทุ่งตะโก จังหวัดชุมพร ซึ่งจากผลการตรวจสอบแผนผังโครงการทำเหมือง พบว่าบริษัท ได้เปลี่ยนแปลง  
ในส่วนของการทำเหมืองโดยขออนุญาตทำเหมืองลึกลงไปในระดับ ๘ เมตร และกิจกรรมต่อเนื่อง จากการทำเหมือง  
โดยการขยายเขตพื้นที่เหมืองแร่รวมเนื้อที่เขตโรงแต่งแร่ที่ ๑/๒๕๖๑ และพื้นที่คำขอใบอนุญาตจัดตั้งสถานที่ทิ้ง  
หรือเก็บมูลดินทรายนอกเขตประทานบัตร ที่ ๑/๒๕๖๑ ของบริษัทเองเป็นเขตเหมืองแร่เดียวกัน ซึ่งสำนักงาน  
อุตสาหกรรมจังหวัดชุมพร ได้ดำเนินการส่งเรื่องราวการขออนุญาตไป กพร. พิจารณาแล้ว นั้น

บัดนี้ กรมอุตสาหกรรมพื้นฐานและการเหมืองแร่ ได้พิจารณาอนุญาตให้ท่านเปลี่ยนแปลงแผนผัง  
โครงการทำเหมืองสำหรับประทานบัตรดังกล่าวตามที่ขอ โดยให้ท่านปฏิบัติตามแผนผังโครงการทำเหมืองและมาตรการ  
ป้องกันและแก้ไขผลกระทบสิ่งแวดล้อมที่กำหนดไว้เดิมตามหนังสือสำนักงานนโยบายและแผนทรัพยากรธรรมชาติและ  
สิ่งแวดล้อมที่ ทส ๑๐๐๙.๒/๖๐๘๕ ลงวันที่ ๓๐ สิงหาคม ๒๕๕๓ และที่กำหนดไว้เพิ่มเติมตามหนังสือกองบริหาร  
สิ่งแวดล้อม ที่ ออก ๐๕๐๖/ป(๑)/๑๘๐ ลงวันที่ ๒๕ สิงหาคม ๒๕๖๓ อย่างเคร่งครัด จึงให้ท่านเข้าไปพบพนักงาน  
เจ้าหน้าที่ เพื่อรับมอบประทานบัตร พร้อมกับชำระเงินผลประโยชน์พิเศษแก่รัฐ ตามบันทึกข้อตกลงกรณีการขอ  
เปลี่ยนแปลงแผนผังโครงการทำเหมือง ที่ ขพ ๒๘๕๓๒/๒ ลงวันที่ ๔ มีนาคม ๒๕๖๔ จำนวน ๑,๑๘๒,๒๗๔.๑๔ บาท  
(หนึ่งล้านหนึ่งแสนแปดหมื่นสองพันสองร้อยเจ็ดสิบสี่บาทสิบสี่สตางค์) โดยชำระเป็นเช็คเขียรรหัส สักจ่าย  
กระทรวงการคลังผ่านสำนักงานคลังจังหวัดชุมพร ทั้งนี้ ให้ดำเนินการรับมอบประทานบัตรให้แล้วเสร็จภายใน  
วันที่ ๓๐ มิถุนายน ๒๕๖๔

จึงเรียนมาเพื่อทราบและดำเนินการ

ขอแสดงความนับถือ

(นายคณิต กายสอน)

อุตสาหกรรมจังหวัดชุมพร

กลุ่มอุตสาหกรรมพื้นฐานและการเหมืองแร่

โทร. ๐ ๗๗๕๑ ๑๖๐๑ โทรสาร ๐๗๗๕๐ ๔๘๒๐

E-mail : moi\_chumphon@industry.go.th



# สำเนา

มาตรการป้องกันและแก้ไขผลกระทบสิ่งแวดล้อม (เพิ่มเติม)  
ประกอบเอกสารขอเปลี่ยนแปลงแผนผังโครงการทำเหมือง  
ประทานบัตรที่ ๒๘๕๓๒/๑๕๙๓๐ ของบริษัท เทพพร จำกัด  
โครงการเหมืองแร่ทรายแก้ว  
ที่ตำบลตะโก อำเภอทุ่งตะโก จังหวัดชุมพร

๑. ให้เว้นแนวเขตพื้นที่ไม่ทำเหมืองโดยรอบพื้นที่ประทานบัตรในระยะไม่น้อยกว่า ๕๐ เมตร โดยออกแบบให้มีการทำเหมือง ตามข้อมูลสำรวจและแหล่งแร่ทรายแก้วของโครงการ โดยบริเวณตอนกลางถึงด้านทิศตะวันตก (ประมาณ ๓๑ ไร่) ให้มีการทำเหมืองลึกประมาณ ๔ เมตร ส่วนบริเวณตั้งแต่ตอนกลางถึงด้านทิศตะวันออกให้มีการทำเหมืองลึกประมาณ ๘ เมตร (เนื้อที่ประมาณ ๑๐๑ ไร่) และจัดทำป้ายหรือสัญลักษณ์ที่แสดงให้เห็นแนวเขตที่เว้นไม่มีการทำเหมืองให้มองเห็นชัดเจน พร้อมทั้งให้ดูแลรักษาสภาพต้นไม้ที่มีอยู่ตามธรรมชาติให้อยู่ในสภาพเดิมและปลูกไม้โตเร็วหรือไม้ท้องถิ่นเพิ่มเติมให้เต็มทีว่างในพื้นที่เว้นการทำเหมืองให้หนาแน่นขึ้น

๒. ให้เปิดการทำเหมืองตามแผนผังโครงการทำเหมืองโดยเปิดหน้าเหมืองในลักษณะขั้นบันได มีความสูงของขั้นบันไดขั้นละไม่เกิน ๒ เมตร และมีความกว้างไม่น้อยกว่า ๔ เมตร และควบคุมความลาดชันสุดท้ายของบ่อเหมือง (Overall Slope) ไม่เกิน ๓๕ องศา สำหรับบริเวณที่ยังไม่เปิดการทำเหมืองให้รักษาสภาพธรรมชาติเดิมไว้ให้มากที่สุด

๓. ให้นำแร่ที่ได้จากการแต่งแร่แล้วเก็บกองไว้บริเวณพื้นที่ลานเก็บกองแร่ ที่บริเวณหมายอักษร ล เนื้อที่ประมาณ ๑๐ ไร่ โดยเก็บกองสูงประมาณ ๘ เมตร ความลาดชันรวมประมาณ ๒๗ องศา

๔. ให้จัดสร้างคันทำนบดินและคูระบายน้ำบริเวณโดยรอบพื้นที่โครงการ โดยคันทำนบดินมีขนาดฐานกว้างไม่น้อยกว่า ๓ เมตร สันกว้างไม่น้อยกว่า ๑.๕ เมตร ความสูงประมาณ ๑.๕-๒ เมตร และคูระบายน้ำมีขนาดฐานกว้างไม่น้อยกว่า ๑ เมตร ปากกว้างไม่น้อยกว่า ๑.๕ เมตร ความลึกไม่น้อยกว่า ๑ เมตร ทั้งนี้ในการจัดทำจะขึ้นอยู่กับความเหมาะสมของสภาพพื้นที่บริเวณนั้น ๆ พร้อมทั้งปลูกพืชคลุมดินและไม่ย่นดินบนแนวคันทำนบดินเพื่อป้องกันการชะล้างพังทลายของแนวคันดิน

๕. ให้จัดสร้างบ่อดักตะกอน จำนวน ๔ บ่อ ตามแผนผังโครงการทำเหมือง ได้แก่ บ๑ ทางด้านทิศใต้ของพื้นที่ประทานบัตร ขนาดประมาณ ๑.๔ ไร่ ความลึกประมาณ ๓ เมตร บ๒ และ บ๓ ทางด้านทิศตะวันตกของพื้นที่ประทานบัตร ความลึกประมาณ ๓ เมตร ขนาดประมาณ ๒.๙ ไร่ และ ๐.๙ ไร่ ตามลำดับ และ บ๔ ทางด้านทิศตะวันตก ของพื้นที่คำขอใบอนุญาตจัดตั้งสถานที่ทิ้งหรือเก็บมูลดินทรายนอกเขตประทานบัตรที่ ๑/๒๕๖๑ เพื่อรองรับน้ำที่มาจากกระแสน้ำบริเวณพื้นที่โครงการ และห้ามปล่อยน้ำขุ่นข้นออกนอกพื้นที่โครงการโดยเด็ดขาด เว้นแต่จะตกตะกอนเป็นน้ำใส และปรับปรุงคุณภาพน้ำให้อยู่ในเกณฑ์มาตรฐานที่กำหนดก่อน

๖. ให้จัดสร้างบ่อบำบัดน้ำเป็นขั้นตอนต่อเนื่องกันตามแผนผังโครงการทำเหมือง ซึ่งอยู่ทางด้านทิศตะวันตกของพื้นที่ประทานบัตร จำนวน ๓ บ่อ ได้แก่ บ่อบำบัดน้ำ ๑, ๒, ๕ และ ๖ และอยู่ในพื้นที่ใบอนุญาตแต่งแร่ที่ ๑/๒๕๖๑ จำนวน ๒ บ่อ ได้แก่ บ่อบำบัดน้ำ ๓ และ ๔ โดยบ่อบำบัดน้ำ ๑ - ๕ มีความลึก ๓.๕ เมตร ขนาดประมาณ ๑.๙ ไร่, ๓.๙ ไร่, ๓๘.๔ ไร่, ๑๔.๗ ไร่, และ ๑.๘ ไร่ ตามลำดับ ส่วนบ่อบำบัดน้ำ ๖ มีความลึก ๔.๕ เมตร ขนาดประมาณ ๔.๕ ไร่ เพื่อใช้เป็นบ่อน้ำหมุนเวียน (Water Recycle) โดยน้ำจากกระบวนการแต่งแร่ จะไหลลงสู่คูระบายน้ำ (คูน้ำใช้) และบ่อบำบัด จากนั้นน้ำจะไหลเวียนจากแต่ละบ่อจนสุดท้ายไหลเวียนลงสู่บ่อน้ำดี และสูบขึ้นมาใช้ใหม่

๗. ให้ตรวจสอบบ่อบำบัดน้ำและบ่อดักตะกอนอย่างสม่ำเสมอ รวมทั้งดูแลปรับสภาพขอบบ่อให้อยู่ในสภาพมั่นคง แข็งแรงสามารถใช้งานได้อย่างมีประสิทธิภาพคูระบายน้ำอย่างสม่ำเสมอ

สำเนาถูกต้อง

สำเนาถูกต้อง

สำเนาถูกต้อง

ออกนอก...

นายคุณย์ พรหมศรี (นายคุณย์ พรหมศรี) (นายโจ ลวัธสิน)

วิศวกรเนืองบ่งชี้ว่าแผนผังโครงการทำเหมืองแร่ทรายแก้ว



ออกนอกพื้นที่โครงการโดยเด็ดขาด เว้นแต่จะตกตะกอนเป็นน้ำใสและปรับปรุงคุณภาพน้ำให้อยู่ในเกณฑ์มาตรฐานที่กำหนดก่อน

๘. ให้นำมูลดินทรายซึ่งจะเกิดขึ้นจากกระบวนการแต่งแร่ไปเก็บกองในพื้นที่คำขอใบอนุญาตจัดตั้งสถานที่ทิ้งหรือเก็บมูลดินทรายนอกเขตประทานบัตรที่ ๑/๒๕๖๑ ที่หมายเลข ๘ มีพื้นที่เก็บกองประมาณ ๑๓ ไร่ ที่เก็บกองมีความสูงประมาณ ๒.๕ เมตร ความลาดชันรวมประมาณ ๒๗ องศา และให้นำมูลดินทรายบางส่วนไปถมกลับในพื้นที่บริเวณขอบบ่อเหมืองในหน้าเหมืองที่ผ่านการผลิตแร่แล้ว หรือนำมาใช้ในการปรับสภาพพื้นที่เส้นทางขนส่ง หรือนำมาเสริมเป็นแนวคันทำนบในพื้นที่โครงการ

๙. ให้ตรวจวัดคุณภาพสิ่งแวดล้อม และรายงานให้กรมอุตสาหกรรมพื้นฐานและการเหมืองแร่ และสำนักงานนโยบายและแผนทรัพยากรธรรมชาติและสิ่งแวดล้อมทราบ ดังนี้

๙.๑ ตรวจวัดปริมาณฝุ่นละอองรวม (TSP) และฝุ่นละอองที่มีขนาดเล็กกว่า ๑๐ ไมครอน (PM-10) เฉลี่ยในรอบ ๒๔ ชั่วโมง เป็นเวลา ๓ วันต่อเนื่อง จำนวน ๓ สถานี ได้แก่ บ้านควนเสาธง บ้านบางม่วง และบริเวณระหว่างหลักหมายเขตเหมืองแร่หมู่ที่ ๒-๓ ปีละ ๒ ครั้ง ในช่วงเดือนมีนาคม-เมษายน และพฤศจิกายน-ธันวาคม ของทุกปี

๙.๒ ตรวจสอบระดับเสียงเฉลี่ย ๒๔ ชั่วโมง (Leq 24 hr.) และระดับเสียงสูงสุด (Lmax) เป็นเวลา ๓ วันต่อเนื่อง จำนวน ๓ สถานี ได้แก่ บ้านควนเสาธง บ้านบางม่วง และบริเวณระหว่างหลักหมายเขตเหมืองแร่หมู่ที่ ๒-๓ ปีละ ๒ ครั้ง ในช่วงเดือนมีนาคม-เมษายน และพฤศจิกายน-ธันวาคม ของทุกปี

๙.๓ ตรวจวัดคุณภาพน้ำผิวดิน จำนวน ๓ สถานี ได้แก่ คลองตะโก คลองบางมุดและบริเวณทางน้ำสาธารณะประโยชน์ทางด้านทิศตะวันตกของโครงการ โดยทำการตรวจวิเคราะห์ค่าความเป็นกรด-ด่าง (pH) ค่าความขุ่น (Turbidity) ปริมาณตะกอนแขวนลอยทั้งหมด (Total Suspended Solids) ปริมาณตะกอนละลายทั้งหมด (Total Dissolved Solids) ค่าความกระด้างทั้งหมด (Total Hardness) ปริมาณเหล็กทั้งหมด (Total Iron) ซัลเฟต (Sulfate) สารหนู (Arsenic) แคดเมียม (Cadmium) และตะกั่ว (Lead) ปีละ ๒ ครั้ง ในช่วงเดือนมีนาคม-เมษายน และพฤศจิกายน-ธันวาคม ของทุกปี

๙.๔ ตรวจวัดคุณภาพน้ำใต้ดิน จำนวน ๑ สถานี บริเวณบ่อน้ำต้นบ้านควนเสาธง โดยทำการตรวจวิเคราะห์ค่าความเป็นกรด-ด่าง (pH) ค่าความขุ่น (Turbidity) ปริมาณตะกอนแขวนลอยทั้งหมด (Total Suspended Solids) ปริมาณตะกอนละลายทั้งหมด (Total Dissolved Solids) ค่าความกระด้างทั้งหมด (Total Hardness) ปริมาณเหล็กทั้งหมด (Total Iron) ซัลเฟต (Sulfate) สารหนู (Arsenic) แคดเมียม (Cadmium) และตะกั่ว (Lead) ปีละ ๒ ครั้ง ในช่วงเดือนมีนาคม-เมษายน และพฤศจิกายน-ธันวาคม ของทุกปี

๑๐. ให้ทำการฟื้นฟูสภาพพื้นที่ที่ใช้ทำเหมืองควบคู่ไปกับการทำเหมือง ดังนี้

๑๐.๑ บริเวณที่ไม่ใช้ในการทำเหมือง เช่น พื้นที่ที่ไม่ทำเหมืองจากแนวขอบประทานบัตร ในระยะ ๕๐ เมตร และพื้นที่ที่ไม่เกี่ยวข้องกับการทำเหมืองของโครงการให้ดูแลรักษาสภาพป่าธรรมชาติเดิม และทำการปลูกต้นไม้โตเร็วเสริมเพิ่มเติมให้หนาแน่น

๑๐.๒ บริเวณที่ต่ำกว่าพื้นราบลงไปเป็นบ่อเหมืองให้ปรับสภาพพื้นที่ให้มีความปลอดภัย เพื่อเป็นแหล่งน้ำใช้ของชุมชน โดยการปรับลดความลาดชัน และสร้างคันทำนบดินล้อมรอบบ่อเหมือง หรือล้อมรั้วลวดหนาม พร้อมทั้งปลูกพืชคลุมดินและไม่ยืนต้นโตเร็วโดยรอบบ่อเหมืองและคันทำนบดิน เพื่อป้องกันการพังทลายและเสริมสร้างทัศนียภาพให้กลมกลืนกับสภาพแวดล้อมโดยรอบ

สำเนาถูกต้อง

สำเนาถูกต้อง

ทั้งนี้...

นายกฤษฎ์ พรหมศร

สำเนาถูกต้อง

(นายอภิสิทธิ์ โอภาสวิรัตน์)

(นายเรโซ สวัสดิ์สาร)

นายทรงวิทย์ ชำนาญงาน

วิศวกรเหมืองแร่ชำนาญการ



ทั้งนี้ ให้รายงานแผนและผลการดำเนินการฟื้นฟูพื้นที่เมืองแร่ให้กรมอุตสาหกรรมพื้นฐานและการเหมืองแร่ สำนักงานอุตสาหกรรมพื้นฐานและการเหมืองแร่เขต ๔ ภูเก็ต และหน่วยงานที่เกี่ยวข้องทราบทุกปี

๑๑. ให้รื้อถอนโยกย้ายสิ่งปลูกสร้าง อาคารโรงเรือน ตลอดจนวัสดุอุปกรณ์ที่ใช้ในการทำเหมืองออกจากพื้นที่ประทานบัตรให้แล้วเสร็จก่อนสิ้นอายุประทานบัตรไม่น้อยกว่า ๑ เดือน และดำเนินการปลูกต้นไม้ยืนต้นโตเร็ว หรือพืชคลุมดินในบริเวณที่สามารถดำเนินการได้

๑๒. ให้ทำการปรับปรุงฟื้นฟูพื้นที่กิจกรรมต่อเนื่องจากการทำเหมืองของโครงการที่อยู่นอกพื้นที่ประทานบัตรซึ่งเป็นพื้นที่ใบอนุญาตแต่งแร่ที่ ๑/๑๕๖๒ และพื้นที่คำขอใบอนุญาตจัดตั้งสถานที่ทิ้งหรือเก็บมูลดินทรายนอกเขตประทานบัตรที่ ๑/๒๕๖๑ จะดำเนินการตามแนวทางที่ได้กำหนดไว้เดิม

๑๒.๑ พื้นที่บ่อบำบัดน้ำ บ่อตกตะกอน จะพัฒนาเป็นบ่อน้ำ ๓ บ่อ เนื้อที่ประมาณ ๕๕๕ ไร่

๑๒.๒ เส้นทางในพื้นที่โครงการ จะคงสภาพเดิมไว้เพื่อเป็นเส้นทางเข้าสู่พื้นที่แหล่งน้ำต่อไป

๑๒.๓ พื้นที่คันทำนบดินจะทำการปรับสภาพพื้นที่ ปลูกพืชคลุมดินและไม้ยืนต้นรอบพื้นที่อนุญาตทั้งสองเนื้อที่ประมาณ ๒๘ ไร่

๑๒.๔ บริเวณพื้นที่ที่เก็บกองมูลดินทราย อักษร ม จะทำการปรับสภาพพื้นที่ และปลูกพืชคลุมดินเนื้อที่ประมาณ ๑๓ ไร่

๑๓. หากได้รับการร้องเรียนจากราษฎรในบริเวณใกล้เคียงว่าได้รับความเดือดร้อนรำคาญจากการดำเนินโครงการ หรือสาธารณสมบัติได้รับความเสียหายจากการทำเหมืองและกิจกรรมที่เกี่ยวข้อง และทางราชการได้ตรวจพบว่า ไม่ปฏิบัติตามมาตรการที่ได้กำหนดไว้ ผู้ถือประทานบัตรจะต้องยุติการทำเหมืองตามคำสั่งของทางราชการแล้วแก้ไขเหตุแห่งความเดือดร้อนให้เสร็จสิ้นก่อนที่จะดำเนินการต่อไป

๑๔. หากผู้ถือประทานบัตรมีความประสงค์จะเปลี่ยนแปลงรายละเอียดการทำเหมือง หรือการดำเนินกิจกรรมเกี่ยวเนื่องที่แตกต่างจากที่เสนอไว้ในรายงานฯ จะต้องเสนอรายละเอียดที่จะเปลี่ยนแปลงดังกล่าวพร้อมทั้งข้อมูลเหตุผลความจำเป็นและมาตรการป้องกันแก้ไขผลกระทบสิ่งแวดล้อมที่สอดคล้องกับการเปลี่ยนแปลงให้กรมอุตสาหกรรมพื้นฐานและการเหมืองแร่ พิจารณาให้ความเห็นชอบก่อน

๑๕. ในระหว่างการทำเหมืองหากขุดพบโบราณวัตถุ หรือร่องรอยโบราณคดี ไม่ว่าจะเป็นภาพเขียนสีหรืออื่น ๆ ที่มีความสำคัญทางประวัติศาสตร์จะต้องรายงานและขอความร่วมมือกรมศิลปากร หรือสำนักงานศิลปากร ในท้องที่เข้าไปดำเนินการตรวจสอบพื้นที่ ทั้งนี้ในระหว่างการทำเหมืองจะต้องหยุดการทำเหมืองชั่วคราว และหากพิสูจน์แล้วว่าเป็นแหล่งโบราณคดี ผู้ถือประทานบัตรจะต้องปฏิบัติตามเงื่อนไขของหน่วยงานที่เกี่ยวข้องโดยไม่มีข้อเรียกร้องใด ๆ

กองบริหารสิ่งแวดล้อม  
กรมอุตสาหกรรมพื้นฐานและการเหมืองแร่  
สิงหาคม ๒๕๖๓

สำเนาถูกต้อง

นายกฤษณ์ พรหมพร  
วิศวกรเหมืองแร่ชำนาญการ

สำเนาถูกต้อง

(นายอดิสรณ์ โสภากิจไพบ)  
นายช่างเหมืองแร่ชำนาญการ

สำเนาถูกต้อง

(นายเรโซ สวัสดิ์สาร)  
นายช่างรังวัด ชำนาญงาน

# เอกสารแนบ

# 4

ใบอนุญาตโรงเต่งแร่



สำเนา  
ฉบับผู้ให้ใบอนุญาต



แบบแร่ ๓  
ลำดับที่ ๑

ใบอนุญาตแต่งแร่

ใบอนุญาตที่ ๑/๒๕๖๒ กรมอุตสาหกรรมพื้นฐานและการเหมืองแร่  
ออกให้แก่ บริษัท เทพาพร จำกัด อายุ - ปี สัญชาติ ไทย  
อยู่บ้านเลขที่ ๖๐/๓ หมู่ที่ ๙ ตรอก/ซอย -  
ถนน - ตำบล/แขวง ตะโก  
อำเภอ/เขต ห้วยตะโก จังหวัด ชุมพร  
ทำการแต่ง แร่ ทราบแก้ว  
อยู่บ้านเลขที่ ๖๐/๓ หมู่ที่ ๙ ตรอก/ซอย -  
ถนน - ตำบล/แขวง ตะโก  
อำเภอ/เขต ห้วยตะโก จังหวัด ชุมพร  
มีอายุ ๕ ปี ตั้งแต่วันที่ ๒๐ เดือน มีนาคม พ.ศ. ๒๕๖๒ ถึงวันที่ ๑๙ เดือน มีนาคม พ.ศ. ๒๕๖๗  
โดยมีสาระสำคัญ ดังต่อไปนี้

- |  |                      |
|--|----------------------|
| (๑) แผนที่แสดงเขตแต่งแร่   | แสดงไว้ในลำดับที่ ๒  |
| (๒) เงื่อนไขการแต่งแร่ และการเปลี่ยนแปลงเงื่อนไข                         | แสดงไว้ในลำดับที่ ๓  |
| (๓) แผนผังและวิธีการแต่งแร่  | แสดงไว้ในลำดับที่ ๔  |
| (๔) บันทึกการต่ออายุ   | แสดงไว้ในลำดับที่ ๕  |
| (๕) บันทึกการโอน   | แสดงไว้ในลำดับที่ ๖  |
| (๖) บันทึกการเปลี่ยนแปลงแผนผังและวิธีการแต่งแร่                          | แสดงไว้ในลำดับที่ ๗  |
| (๗) บันทึกการหยุดแต่งแร่ชั่วคราว การแจ้งแต่งแร่ใหม่<br>และการเลิกแต่งแร่ | แสดงไว้ในลำดับที่ ๘  |
| (๘) บันทึกการดำเนินการอื่น ๆ   | แสดงไว้ในลำดับที่ ๙  |
| (๙) บันทึกการชำระค่าธรรมเนียมรายปี                                       | แสดงไว้ในลำดับที่ ๑๐ |
| (๑๐) ลำดับและจำนวนของเอกสาร  | แสดงไว้ในลำดับที่ ๑๑ |

ออกให้ ณ วันที่ ๒๐ เดือน มีนาคม พ.ศ. ๒๕๖๒



สำเนาถูกต้อง

ลงชื่อ  
(นาย) [Signature]

อุตสาหกรรมจังหวัดชุมพร ปฏิบัติราชการแทน  
อธิบดีกรมอุตสาหกรรมพื้นฐานและการเหมืองแร่

หัวหน้ากลุ่มอุตสาหกรรมพื้นฐานและการเหมืองแร่



แผนผังแสดงประเภทแต่่งแร่

ใบอนุญาตแต่งแร่ที่ ๑/๒๕๖๒

คำขอที่ ๒/๒๕๖๑

ระวางที่ L ๗๐๑๘ ๔๘๒๙ - ๒๕๖๓

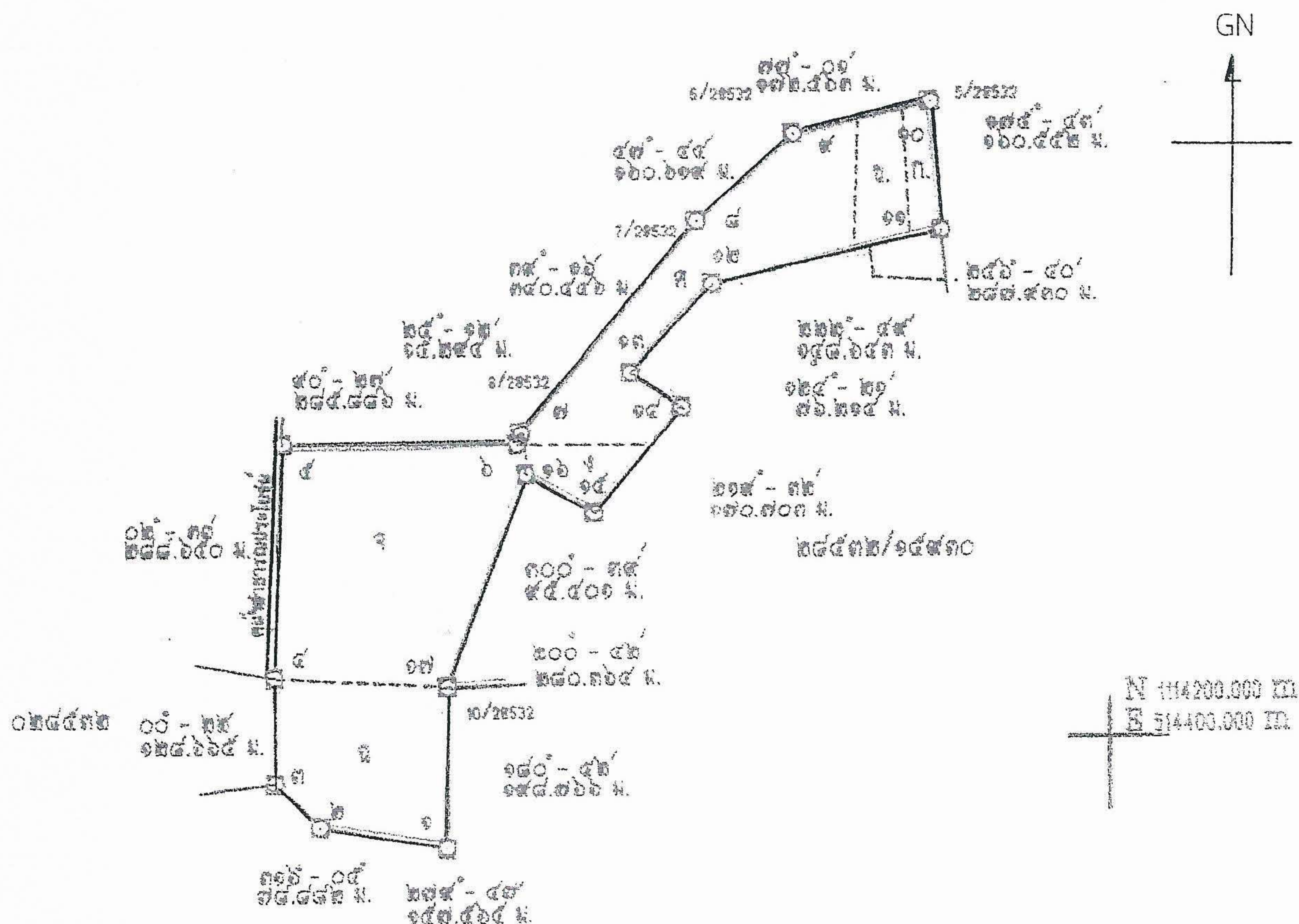

เมื่อรี ๑๑๖ ไร่ ๐ งาน ๙๙ ตารางวา

มาตราส่วน ๑ : ๑๐,๐๐๐

พญาสัตต

ใบอนุญาตแต่งแร่แปลงนี้ ขอบพื้นที่ที่ประทานบัตรที่ ๒๘๕๓๒/๑๕๔๓๐ เนื้อที่ ๕๓ - ๒ - ๗๐ ไร่ (เนื้อที่ส่วนที่ทับ)  
 ฐ.เอกสารสิทธิ์เป็น น.ส.๓ก. และ น.ส.๓ ซึ่งเป็นของผู้ขอเอง รวม ๖ ฉบับ รายละเอียด ดังนี้

อีกชั้น ๓ คือ น.ส.๓ เลขที่ ๑/๘๖ เล่ม ๖ หน้า ๑๘๐ เนื้อที่ ๓ - ๒ - ๘๘ ไร่ (เนื้อที่ส่วนที่ห้า)

อีกชั้น ข คือ น.ส.ทก เลขที่ ๒๓๔๕ เลขที่ดิน ๒๑๖ เล่ม ๒๔ ข. หน้า ๕ เนื้อที่ ๖ - ๐ - ๘๕ ไร่ (เนื้อที่ส่วนที่ทับ)

อักษร ค คือ น.ส.ตก เลขที่ ๑๑๐๑ เลขที่ดิน ๗ เล่ม ๑๒ ก. หน้า ๑ เนื้อที่ ๓๒ - ๐ - ๗๓ ไร่ (เนื้อที่ส่วนที่ห้า)

อักษร ๔ คือ น.ส.๓ก เลขที่ ๒๒๒๐ เลขที่คืน ๗๕ เล่ม ๑๒ ข. หน้า ๑ เนื้อที่ ๔ - ๓ - ๙๑ ไร่ (เนื้อที่ส่วนที่ทับ)

อักษร จ คือ น.ส.สก เลขาที่ ๒๒๓๓ เลขที่ดิน ๑๑๑ เล่ม ๒๓ ก. หน้า ๑๗ เนื้อที่ ๔๘ - ๐ - ๔๑ ไร่ (เนื้อที่ส่วนที่ทับ)

อักษร อ คือ น.ส.ทก เลขที่ ๒๒๑๘ เลขที่ดิน ๑๕๔ เล่ม ๒๓ ก. หน้า ๑๘ เนื้อที่ ๒๓ - ๓ - ๖๖ ไร่ (เนื้อที่ส่วนที่ทับ)

ลายมือชื่อ.....ผู้เขียน.....ลายมือชื่อ.....ผู้ทาน/ตรวจ

( ) ( )

หมายเหตุ ให้ปรับใช้ได้ตามข้อเท็จจริง

~~100~~

Figure 1. The effect of the initial concentration of the monomer on the polymerization of  $\alpha$ -methylstyrene initiated by  $\text{C}_6\text{H}_5\text{MgBr}$  in THF at  $-78^\circ\text{C}$ . The concentration of the initiator was  $0.01\text{ mol/L}$ . The concentration of the monomer was  $0.01\text{ mol/L}$  (○),  $0.02\text{ mol/L}$  (□),  $0.03\text{ mol/L}$  (△),  $0.04\text{ mol/L}$  (◇),  $0.05\text{ mol/L}$  (×),  $0.06\text{ mol/L}$  (●),  $0.07\text{ mol/L}$  (○),  $0.08\text{ mol/L}$  (□),  $0.09\text{ mol/L}$  (△),  $0.10\text{ mol/L}$  (◇),  $0.11\text{ mol/L}$  (×),  $0.12\text{ mol/L}$  (●).



ที่ ชพ ๐๐๓๔(๔)/ ๕๐๐



สำนักงานอุตสาหกรรมจังหวัดชุมพร  
๒๐๑ ถนนไตรรัตน์ ชพ ๘๖๐๐๐

๑๕ มีนาคม ๒๕๖๗

เรื่อง การต่ออายุใบอนุญาตแต่งแร่ที่ ๑/๒๕๖๒

เรียน กรรมการผู้จัดการบริษัท เทพาพร จำกัด

อ้างถึง คำขอต่ออายุใบอนุญาตแต่งแร่ ที่ ๑/๒๕๖๗ ลงวันที่ ๓๑ มกราคม ๒๕๖๗

ตามคำขอที่อ้างถึง บริษัท เทพาพร จำกัด ได้ยื่นคำขอต่ออายุใบอนุญาตแต่งแร่ที่ ๑/๒๕๖๒ เพื่อแต่งแร่ทรายแก้ว ตั้งอยู่ที่ตำบลปากตะโก อำเภอทุ่งตะโก จังหวัดชุมพร ซึ่งใบอนุญาตดังกล่าว จะครบกำหนด สิ้นอายุใบอนุญาตในวันที่ ๑๙ มีนาคม ๒๕๖๗ นั้น

สำนักงานอุตสาหกรรมจังหวัดชุมพร ได้ดำเนินการต่ออายุใบอนุญาตแต่งแร่ที่ ๑/๒๕๖๒ ให้บริษัทฯ เพื่อแต่งแร่ทรายแก้วแล้ว กำหนดอายุใบอนุญาตต่อเนื่องออกไปอีก ๕ ปี นับแต่วันที่ ๒๐ มีนาคม ๒๕๖๗ ถึงวันที่ ๑๙ มีนาคม ๒๕๗๒ โดยให้ท่านปฏิบัติตามเงื่อนไขในใบอนุญาตแต่งแร่ ลำดับที่ ๓ และแผนผังและวิธีการแต่งแร่ ฉบับเดือนมิถุนายน ๒๕๖๑ อย่างเคร่งครัด ดังนั้น จึงให้ท่านเข้าไปพบพนักงานเจ้าหน้าที่เพื่อ ขอรับใบอนุญาตแต่งแร่ ที่ ๑/๒๕๖๒ ณ สำนักงานอุตสาหกรรมจังหวัดชุมพร ในวันและเวลาราชการ ภายใน ๑๕ วัน นับแต่วันที่ได้รับหนังสือนี้

จึงเรียนมาเพื่อทราบและดำเนินการ

ขอแสดงความนับถือ



อุตสาหกรรมจังหวัดชุมพร

กลุ่มอุตสาหกรรมพื้นฐานและการเหมืองแร่

โทร ๐ ๗๗ ๙๗ ๙๓๒๐

โทรสาร ๐ ๗๗๕๐ ๔๘๒๐

คำขอใบอนุญาตนางเรา

ลำเนา

### หมายเลขหลักหมายเขตเหนือ

**๒** บัทรพิกัดฉาก

เรที่ 0028532

N ...1114....

E ...534.....

ชื่อผู้ขอ.....บริษัท เทพافر จำกัด

ระวาง.....4927 III

คำขอที่ ๒/๒๕๖๑ ตำบล ตะโก อำเภอทุ่งตะโก จังหวัด ชุมพร

สมุดคำนวณเนื้อที่เล่มที่..... ขพ. /๒๕๖๑      หน้าที่..... เนื้อที่ ๑๑๕ - ๐ - ๕๔ ไร่

อาชญากรรม			ระยะ				เหนือ (เมตร)		ตะวันออก (เมตร)		หลักหมาย เขตเหมืองแร่
๐	/	//	เมตร		วา						
							1114070	526	513589	782	1/0028532 □
279	46	37	157	565	78	783	1114097	283	513434	505	2/0028532 □
316	04	58	78	882	39	441	1114154	105	513379	791	3/0028532 □
00	21	59	128	665	64	333	1114282	767	513380	614	4/0028532 □
02	32	50	288	650	144	325	1114571	132	513393	442	5/0028532 □
90	26	34	285	886	142	943	1114568	923	513679	319	6/0028532 □
25	11	34	15	294	7	647	1114582	794	513685	837	คำในดิน
							1114582	762	513685	829	8/28532 □
39	16	15	340	446	170	223	1114846	341	513901	274	คำในดิน
							1114846	322	513901	327	7/28532 □
47	43	37	160	619	80	310	1114954	429	514020	102	คำในดิน
							1114954	365	514020	177	6/28532 □
77	01	05	172	563	86	282	1114993	234	514188	219	คำในดิน
							1114993	130	514188	330	5/28532 □
175	43	29	160	552	80	276	1114833	025	514200	299	11/0028532 □

นายช่างรังวัดชำนาญงาน

นายช่างรังวัดอาวุโส

W. E. B. DUBOIS

อาชีวศร			ระยะ			เหนือ (เมตร)		ตะวันออก (เมตร)		หลักหมาย เขตเหมืองแร่
O	/	#	เมตร		วา					
						1114833	025	514200	299	11/0028532๓
256	39	41	287	930	143 965	1114766	598	513920	136	12/0028532๔
222	49	04	148	643	74 322	1114657	566	513819	108	13/0028532๕
124	20	39	76	214	38 107	1114614	569	513882	035	14/0028532๖
219	31	40	170	703	85 352	1114482	903	513773	391	15/0028532
300	38	56	95	401	47 701	1114531	536	513691	317	16/0028532
200	42	13	280	364	140 182	1114269	261	513592	226	คำในดิน 10/28532
180	41	48	198	766	99 383	1114070	526	513589	782	1/0028532
รังวัดโยงซึ่งออกจากหลักหมายเขตเหมืองแร่ที่ 13/28532 - 12/28532										
						กััด/ทาน				ตรวจ
นายช่างรังวัดชำนาญงาน						นายช่างรังวัดอาวุโส				

## เอกสารแนบ

# 5

ใบอนุญาตจัดตั้งสถานที่ทิ้งหรือเก็บมูลดินทราย  
นอกเขตประเทานบัตร



คำขอใบอนุญาตจัดตั้งสถานที่ทิ้งหรือเก็บมูลดินทราย  
นอกเขตประเทานบัตร

เลขที่รับ 3067  
วันที่ ๒๕ ก.ย. ๒๕๖๑  
เวลา 16.02 น.  
กลุ่มอุตสาหกรรมรับราชการและการเหมืองแร่  
เลขรับ 836  
วันที่ ๒๕ ก.ย. ๒๕๖๑  
เวลา

เขียนที่ สำนักงานอุตสาหกรรมจังหวัดสมุทร  
วันที่ 25 เดือน กันยายน พ.ศ. 2561

กรณีเป็นบุคคลธรรมดา

ข้าพเจ้า.....อายุ.....ปี สัญชาติ.....  
หมายเลขบัตรประจำตัวประชาชน.....บ้านเลขที่.....หมู่ที่.....  
ตรอก/ซอย.....ถนน.....หมู่บ้าน.....  
ตำบล/แขวง.....อำเภอ/เขต.....จังหวัด.....  
รหัสไปรษณีย์.....โทรศัพท์.....โทรสาร.....  
ไปรษณีย์อิเล็กทรอนิกส์ (E-mail).....  
ผู้ยื่นคำขอประทานบัตร/ผู้ถือประทานบัตร.....  
ตำบล.....อำเภอ.....จังหวัด.....

✓ กรณีเป็นนิติบุคคล

บริษัท/ห้างหุ้นส่วนจำกัด.....เทพามร จำกัด.....ตามหนังสือรับรอง  
สำนักงานทะเบียนหุ้นส่วนบริษัท.....กรุงเทพมหานคร.....หรือกรมพัฒนาธุรกิจการค้า  
กระทรวงพาณิชย์ เลขที่.....สง. ๑๐๖๓๑๔๗.....ลงวันที่ 16 เดือน สิงหาคม พ.ศ. 25๖๑  
ที่ตั้งสำนักงานเลขที่.....60/3.....หมู่ที่ ๑.....ตรอก/ซอย.....ถนน.....  
ชื่อหมู่บ้าน.....บึงทราย.....ตำบล/แขวง.....ต.โก.....อำเภอ/เขต.....กบินทร์บุรี  
จังหวัด.....ชุมพร.....รหัสไปรษณีย์.....8๖๒๒๐.....โทรศัพท์.....๐๘๑-52๐8๑๗๐  
โทรสาร.....ไปรษณีย์อิเล็กทรอนิกส์ (E-mail).....

✓ ขอยื่นคำขอต่อเจ้าพนักงานอุตสาหกรรมแร่ประจำท้องที่จังหวัด.....ชุมพร.....  
เพื่อขออนุญาตจัดตั้งสถานที่ทิ้งหรือเก็บมูลดินทราย ในท้องที่ตำบล.....ต.โก.....  
อำเภอ.....กบินทร์บุรี.....จังหวัด.....ชุมพร.....เป็นเนื้อที่.....๒๒ ไร่.....งาน.....ตารางวา  
โดยมีเขตตามแผนที่แนบท้ายคำขอนี้

พร้อมคำขอนี้ข้าพเจ้าได้แนบเอกสารมาด้วย รวม.....ฉบับ คือ

- ☒ สำเนาบัตรประจำตัวประชาชน
- ☒ สำเนาหนังสือรับรองของนายทะเบียนหุ้นส่วนบริษัท แสดงรายชื่อกรรมการผู้มีอำนาจลงนามและวัตถุประสงค์ ซึ่งมีอายุการรับรองไม่เกิน ๖ เดือน

- ☒ แผนที่แสดงเขตที่จะขอลงในแบบคำขอใบอนุญาตตั้งสถานที่ตั้งหรือเก็บมูลดินทรายนอกเขตเหมืองแร่ โดยแผนที่ดังกล่าวต้องแสดงไว้ในแผนที่มาตราส่วน ๑ : ๕๐,๐๐๐ ของกรมแผนที่ทหาร พร้อมกำหนดค่าพิกัดฉากสากล (U.T.M Coordinates) ของมุมใดมุมหนึ่งของแผนที่ดังกล่าวไว้
- ☒ หลักฐานการยินยอมให้ใช้พื้นที่เป็นที่ตั้งสถานที่ตั้งหรือเก็บมูลดินทราย/กรณีที่ดินของตนเอง ให้แนบเอกสารสิทธิเกี่ยวกับที่ดินด้วย
- ☒ หนังสือมอบอำนาจ พร้อมติดอากรแสตมป์ กรณีมอบให้บุคคลอื่นมายื่นคำขอแทนอื่น
- ☐ อื่น ๆ (ระบุ).....

ลงชื่อ ...



... ผู้ยื่นคำขอ  
.....)

ผู้รับมอบอำนาจ

**หมายเหตุ** ๑. กรณีเอกสารที่ทางราชการออกให้ เช่น หนังสือรับรองการจดทะเบียนหุ้นส่วนบริษัท หรือเอกสารราชการอื่น ถ้าผู้ยื่นคำขอมิได้นำมา ให้พนักงานเจ้าหน้าที่แจ้งหน่วยงานผู้ออกเอกสารราชการจัดส่งข้อมูลมาเพื่อใช้ประกอบคำขอ เว้นแต่ผู้ขอมีความประสงค์จะนำเอกสารราชการดังกล่าวมาแสดงต่อพนักงานเจ้าหน้าที่ด้วยตนเอง

๒. กรณีบัตรประจำตัวประชาชนให้พนักงานเจ้าหน้าที่จัดทำสำเนาเอกสารขึ้นเอง และห้ามมิให้เรียกเก็บค่าใช้จ่าย

๓. กรณีการมอบอำนาจให้บุคคลอื่นมายื่นคำขอแทน ให้ผู้มอบอำนาจแนบสำเนาบัตรประจำตัวประชาชนพร้อมรับรองสำเนา และผู้รับมอบอำนาจต้องนำบัตรประจำตัวประชาชนฉบับจริงมาแสดงต่อพนักงานเจ้าหน้าที่ด้วย



ବେଢ଼ିଆ - III

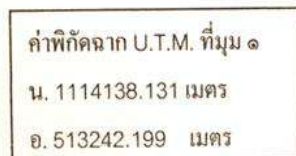

จากมทหมายเลข ๔ ถึงมทหมายเลข ๑ ทิศ ๒๖๓ องศา ๒๓ ลิปดา ระยะ ๑๓๘.๕๑๑ เมตร

หัวหน้ากลุ่มอุตสาหกรรมพื้นฐานและเหมืองแร่

## บันทึกของเจ้าหน้าที่

### ๑. รายการจดทะเบียนคำขอและค่าธรรมเนียม

๑.๑ ได้จดทะเบียนเป็นคำขอที่.....1/2561.....ลงวันที่.....เดือน.....พ.ย. ๒๕๖๐.....พ.ศ. ....  
เวลา ..... น.

ลายมือชื่อ.....

(.....)

เจ้าพนักงานอุตสาหกรรมแร่ประจำท้องที่

### ๑.๒ รายการคำนวณค่าธรรมเนียมที่ผู้ยื่นคำขอต้องชำระพร้อมกับการยื่นคำขอ

- ✓ (๑) ค่าใบอนุญาตจัดตั้งสถานที่ทิ้งหรือเก็บมูลดินทราย ..... เป็นเงิน.....1.....๐๐๐ บาท  
(บัญชีค่าธรรมเนียมใบอนุญาตอื่น ๆ)
- (๒) ค่านำมูลดินทรายออกนอกเขตเหมืองแร่ ..... เป็นเงิน.....-.....บาท  
(กรณีการยื่นคำขอจัดตั้งสถานที่ทิ้งหรือเก็บมูลดินทราย  
ซึ่งพื้นที่ไม่ติดกับเขตประทานบัตร)
- ✓ (๓) ค่าเขียนหรือจำลองแผนที่.....๒.....ฉบับ ..... เป็นเงิน.....4๐๐ บาท
- ✓ (๔) ค่ารังวัดตามจำนวนเนื้อที่ทุก ๑ ไร่ หรือเศษของ ๑ ไร่.....๑๐๐ ไร่ ..... เป็นเงิน.....๕,๒๐๐ บาท
- (๕) ค่าหลักเขตเหมืองแร่.....๒๒.....หลัก ..... เป็นเงิน.....-.....บาท
- (๖) อื่น ๆ (ถ้ามี) ..... เป็นเงิน .....-.....บาท

ลายมือชื่อ.....

ผู้คำนวณ

(.....)

ตำแหน่ง.....หัวหน้ากลุ่มอุตสาหกรรมพื้นฐานและกรรมเหมืองแร่.....

๑.๓ ค่าธรรมเนียมที่ผู้ยื่นคำขอต้องชำระ รวมทั้งสิ้น จำนวน.....3,6๐๐ บาท  
จำนวนเงิน (ตัวอักษร).....สามพันหกกรอ่งบาทถ้วน.....  
ตามใบเสร็จเลขที่.....๕๔๕๕/๐/๑.....ลงวันที่.....เดือน.....พ.ย. ๒๕๖๐.....พ.ศ. ....

ลายมือชื่อ.....

เจ้าพนักงานการเงินและบัญชี

(.....)  
นางสาวมณฑิรา ธรรมพิทักษ์  
1 1



พร.๓๐๔

สำเนา

หมายเลขหลักหมายเขตเหมืองแร่ที่.....

028532

คำขอใบอนุญาตจัดตั้งสถานที่ทิ้ง **บัตร์พิกัดนาถ**

N 1114

ชื่อผู้ขอ..... บริษัท เทพาพร จำกัด หรือมูลนิธินทรายนอกเขตประทานบัตร

E 534

ระวาง.....

คำขอที่ ๑ / ๒๕๖๑ ตำบล ตะโก อำเภอทุ่งตะโก จังหวัด ชุมพร

สมุดคำนวณเนื้อที่เล่มที่ ชพ. / ๒๕๖๑ หน้าที่..... เนื้อที่ ๒๑ - ๐ - ๒๒ ไร่

อาชีมุต			ระยะ				เหนือ		ตะวันออก		หลักหมาย
๐	/	//	เมตร		วา		(เมตร)		(เมตร)		เขตเหมืองแร่
							1114138	131	513242	199	1/028532 □
316	11	19	249	617		124 809	1114318	260	513069	392	2/028532 □
96	30	22	313	239		156 620	1114282	767	513380	614	4/0028532 □
180	21	59	128	665		64 333	1114154	105	513379	791	3/0028532 □
263	22	40	138	516		69 258	1114138	131	513242	199	1/028532
			รังวัดโยงยึดออกจากหลักหมายเขตเหมืองแร่ที่ 13/28532 - 12/28532								

## เอกสารแนบ 6

ภาพประกอบมาตรการการป้องกันและแก้ไขผลกระทบ  
สิ่งแวดล้อม และมาตรการติดตามตรวจสอบคุณภาพ  
สิ่งแวดล้อม

รูปที่ 1 กล่องรับเรื่องราวร้องทุกข์/กล่องรับความคิดเห็น



รูปที่ 2 ป้ายแสดงเขตพื้นที่การทำเหมือง



รูปที่ 3 คันทำนบดิน





รูปที่ 4 คูระบายน้ำ



รูปที่ 5 พื้นน้ำเหมือนปัจจุบัน



รูปที่ 6 พื้นที่เว้นการทำเหมืองจากขอบประทานบัตรในระยะ 50 เมตร





รูปที่ 7 แนวต้นไม้ในพื้นที่เวนคืนการทำเหมืองและโดยรอบโครงการ



รูปที่ 8 ป้ายจำกัดความเร็ว



รูปที่ 9 อุปกรณ์ป้องกันอันตรายส่วนบุคคล ป้ายด้านความปลอดภัยและอุปกรณ์ดับเพลิง





รูปที่ 10 ปอดักตะกอน



รูปที่ 11 ป่อรับน้ำ (Sump)





รูปที่ 12 ป้ายเตือนห้ามจุดไฟเผาป่า และป้ายเตือนห้ามล่าสัตว์ป่า



รูปที่ 13 ป้ายเตือนระวังรถบรรทุกเข้า-ออก



รูปที่ 14 สภาพเส้นทางขนส่งแร่



บริเวณเส้นทางขนส่งภายในพื้นที่โครงการ





บริเวณทางเชื่อมกับทางสาธารณประโยชน์

## รูปที่ 15 การตรวจวัดคุณภาพอากาศ ระหว่างวันที่ 23-26 เมษายน 2567



บ้านควนเสาธง



บ้านบางม่วง



บริเวณระหว่างหลักหมายเขตเหมืองแร่หมู่ที่ 2-3



รูปที่ 16 การตรวจวัดระดับเสียง ระหว่างวันที่ 23-26 เมษายน 2567



บ้านควนเสาธง



บ้านบางม่วง



บริเวณระหว่างหลักหมายเขตเมืองแรมภูมิ 2-3

รูปที่ 17 การเก็บตัวอย่างน้ำ เมื่อวันที่ 26 เมษายน 2567



คลองบางละมุด



คลองตะโก





ทางน้ำสาธารณะประโยชน์ทางด้านทิศตะวันตก



น้ำบ่อต้นบ้านควนเสาธง

### รูปที่ 18 พื้นที่เก็บกองแร่



### รูปที่ 19 บ่อบำบัดน้ำ



รูปที่ 20 พื้นที่เก็บกองดินทราย



## เอกสารแนบ

# 7

รายงานผลและแผนการดำเนินงาน  
ด้านการฟื้นฟูพื้นที่ทำเหมือง

# รายงานผลและแผนการดำเนินงานด้านการฟื้นฟูพื้นที่ทำเหมือง ประจำปี 2566

โครงการเหมืองแร่ทรายแก้ว  
ประทานบัตรที่ 28532/15930



จัดทำโดย  
บริษัท เทพพร จำกัด  
หมู่ที่ 9 ตำบลตะโก อำเภอทุ่งตะโก จังหวัดชุมพร





**ตำนาน**

บริษัท ไมน์ เอ็นจิเนียริ่ง คอนซัลแตนท์ จำกัด  
MINE ENGINEERING CONSULTANT CO.,LTD.



**จดหมายนำส่งรายงานแผนและผลการดำเนินงานด้านการฟื้นฟูพื้นที่ทำเหมือง**

MEC 133-67

07 มี.ค. 2557

- เรื่อง ส่งรายงานแผนและผลการดำเนินงานด้านการฟื้นฟูพื้นที่ทำเหมือง โครงการเหมืองแร่ทรายแก้ว ประทานบัตรที่ 28532/15930 ของบริษัท เทพาพร จำกัด ตั้งอยู่ที่ หมู่ที่ 9 ตำบลตะโก อำเภอทุ่งตะโก จังหวัดชุมพร
- เรียน อธิบดีกรมอุตสาหกรรมพื้นฐานและการเหมืองแร่
- สิ่งที่ส่งมาด้วย รายงานแผนและผลการดำเนินงานด้านการฟื้นฟูพื้นที่ทำเหมือง ประจำปี 2566 จำนวน 1 เล่ม

ตามที่ บริษัท เทพาพร จำกัด ได้มอบอำนาจให้ บริษัท ไมน์ เอ็นจิเนียริ่ง คอนซัลแตนท์ จำกัด จัดส่งรายงานแผนและผลการดำเนินงานด้านการฟื้นฟูพื้นที่ทำเหมือง โครงการเหมืองแร่ทรายแก้ว ประทานบัตรที่ 28532/15930 ของบริษัท เทพาพร จำกัด ตั้งอยู่ที่ หมู่ที่ 9 ตำบลตะโก อำเภอทุ่งตะโก จังหวัดชุมพร ตามข้อกำหนดในพระราชบัญญัติส่งเสริมและรักษาคุณภาพสิ่งแวดล้อมแห่งชาติ พ.ศ. 2561 เสนอต่อหน่วยงานราชการที่เกี่ยวข้อง

บัดนี้ ผู้จัดทำรายงานฯ ได้จัดทำรายงานแล้วเสร็จ จึงขอส่งรายงานฯ จำนวน 1 เล่ม ดังสิ่งที่ส่งมาด้วย พร้อมนี้ได้นำเสนอรายงานฯ ต่อหน่วยงานราชการที่เกี่ยวข้อง เรียบร้อยแล้ว

จึงเรียนมาเพื่อโปรดพิจารณา

ขอแสดงความนับถือ



กรรมการผู้จัดการ

บริษัท ไมน์ เอ็นจิเนียริ่ง คอนซัลแตนท์ จำกัด



รายงานผลและแผนการดำเนินงานด้านการฟื้นฟูพื้นที่ทำเหมือง  
ประจำปี 2566

โครงการเหมืองแร่ทรายแก้ว  
ประทานบัตรที่ 28532/15930

จัดทำโดย  
บริษัท เทพาพร จำกัด  
หมู่ที่ 9 ตำบลตะโก อำเภอทุ่งตะโก จังหวัดชุมพร

รายงานแผนและผลการดำเนินงานด้านการฟื้นฟูพื้นที่ทำเหมือง

เสนอต่อกรมอุตสาหกรรมพื้นฐานและการเหมืองแร่ และ

สำนักงานนโยบายและแผนทรัพยากรธรรมชาติและสิ่งแวดล้อม

รายงานประจำปี 2566

1. ข้อมูลประธานบัตร

ชื่อประธานบัตร.....บริษัท เทพافر จำกัด.....

ชื่อผู้รับช่วงการทำเหมือง.....

หมายเลขประธานบัตร.....28532/15930.....หมายเลขคำขอประธานบัตรเดิม.....1/2547.....

ที่ตั้ง.....หมู่ที่9 ตำบลตะโก.....อำเภอ.....ทุ่งตะโก.....จังหวัด ชุมพร.....

ชนิดแร่.....ทรายแก้ว.....วิธีการทำเหมือง.....เหมืองหอบ.....

อายุประธานบัตร.....15 ปี.....เริ่มตั้งแต่ 26 มกราคม 2554 วันสิ้นอายุ.....25 มกราคม 2569.....

เนื้อที่ประธานบัตรทั้งหมด.....248ไร่3งาน 45ตารางวา.....โดยกรรมสิทธิ์ที่ดินมีดังนี้

- ☒ ที่กรรมสิทธิ์ (ระบุประเภท เช่น โฉนด, นส.3ก, นส.3 ฯลฯ).....นส.3ก.248-3-45.....ไร่
- ☐ ที่รัฐ (ระบุประเภท เช่น ป่าสงวน, สปก.).....ไร่
- ☐ อื่น ๆ (ระบุ).....ไร่

2. ข้อมูลการทำเหมืองปัจจุบัน

สภาพปัจจุบัน ☒ เปิดการทำเหมือง ☐ หยุดการทำเหมือง

วิธีดำเนินการ.....ทำเหมืองหอบ.....

พื้นที่ที่ใช้ในการทำเหมืองและกิจกรรมเกี่ยวเนื่องทั้งหมดในปัจจุบันประมาณ.....335.....ไร่

จำนวนหน้าเหมือง/บ่อเหมืองปัจจุบัน.....2.....แห่ง

ขนาด (ระบุขนาดแต่ละแห่งตามลำดับ)บ่อที่ 1 50 ไร่,บ่อที่ 2 19 ไร่(เพิ่มเฉพาะความลึก) ไร่



พื้นที่เก็บกองเปลือกดินและเศษหิน.....1.....แห่ง

ขนาด (ระบุขนาดแต่ละแห่งตามลำดับ).....21-0-52.....ไร่

พื้นที่โรงแต่งแร่/สำนักงาน/บ้านพัก ฯลฯ รวม.....125.....ไร่

จำนวนขุมเหมืองที่ไม่ใช้ทำเหมืองแล้ว.....-.....แห่ง ขนาด.....-.....ไร่ ลึก.....-.....เมตร

พื้นที่ที่ผ่านการทำเหมืองแล้ว 95 ไร่ (เพิ่มความลึกอย่างเดียว) พื้นที่ที่ทำการฟื้นฟูแล้ว.....-.....ไร่

### 3. รูปแบบการใช้ประโยชน์ที่ดินภายหลังสิ้นสุดการทำเหมือง

☒ พัฒนาเป็นแหล่งน้ำสาธารณะ

☐ พัฒนาเป็นทุ่งหญ้าธรรมชาติ/ทุ่งหญ้าเลี้ยงสัตว์

☒ พัฒนาเป็นพื้นที่เกษตรกรรม

☐ ปลูกสร้างสวนป่า

อื่น ๆ (ระบุ).....

### 4. ผลการดำเนินการในช่วง 1 ปีที่ผ่านมา

☐ การปรับปรุงสภาพและฟื้นฟูที่บริเวณหน้าเหมือง

จำนวน.....-.....แห่ง เนื้อที่.....-.....ไร่

วิธีดำเนินการ ยังไม่มีการฟื้นฟูหน้าเหมือง เนื่องจากเป็นการทำเหมืองต่ำกว่าพื้นดิน และเป็น  
พื้นน้ำจึงยังไม่สามารถปลูกต้นไม้ได้.....

☐ การปรับปรุงสภาพและฟื้นฟูกองเก็บเปลือกดินและเศษหิน

จำนวน.....-.....แห่ง เนื้อที่.....-.....ไร่

วิธีดำเนินการ ยังไม่มีการฟื้นฟูกองเก็บแต่มีการเปลือกดินและเศษหินมาปรับให้เป็นถนน บัน  
คันดินเพื่อเส้นทางขนส่งมูลดินทราย และปรับพื้นที่ข้างบ้านพักพนักงานเพื่อปลูกไม้ประดับ  
และไม่ผล.....

☐ การปรับปรุงสภาพและฟื้นฟูขุมเหมืองที่ไม่ได้ใช้ในการทำเหมืองแล้ว

จำนวน.....-.....แห่ง ขนาด (กxยxล).....-.....เมตร

วิธีดำเนินการ.....ยังไม่เกิดขุมเหมืองที่ไม่ใช้ทำเหมืองแล้ว.....

- ☐ การปรับสภาพและฟื้นฟูระบบป้องกันการชะล้างตะกอนดินจากบริเวณหน้าเหมือง ที่เก็บกองเปลือกดิน/เศษหิน และบริเวณอื่น ๆ เช่น คันทำนบดิน คูระบายน้ำ และบ่อดักตะกอน เป็นต้น  
จำนวน.....-.....แห่ง  
วิธีดำเนินการ.....ไม่มีการฟื้นฟูระบบป้องกันการชะล้างเนื่องจากเป็นการทำเหมืองต่ำกว่าระดับพื้นดิน ทำให้ไม่มีการชะล้างของดิน แต่ภายในเหมืองก็มีบ่อดักตะกอนและร่องน้ำ โดยจะมีการขุดลอกประมาณ 3 เดือนครั้ง เพื่อให้น้ำระบายและหมุนเวียนภายในเหมืองได้ดี ส่วนแนวกันเขตพื้นที่ไม่ทำเหมืองในระยะ 50 เมตร ก็มีการซ่อมคันนบดินกันแนวเขตและยกระดับให้สูงขึ้นเนื่องจากน้ำท่วม.....
- ☒ การปลูกต้นไม้ระหว่างพื้นที่ว่างทั่วไปในเขตพื้นที่ประทานบัตร รวมเนื้อที่.....2.....ไร่  
วิธีดำเนินการ.....ปลูกไม้เช่น ยางนา สะเดาเทียม ตะเคียนทอง.....
- ☐ การปรับสภาพและฟื้นฟูพื้นที่บริเวณโรงแต่งแร่/โรงโม่หิน เนื้อที่.....-.....ไร่  
วิธีดำเนินการ.....
- ☒ การปรับสภาพและฟื้นฟูบริเวณสำนักงาน/บ้านพัก เนื้อที่.....1.....ไร่  
วิธีดำเนินการ.....มีการปลูกไม้เช่น ยางนา สะเดาเทียม ตะเคียนทองปลูกไม้ประดับบริเวณข้างบ้านพัก.....  
งบประมาณดำเนินงานทั้งหมดโดยประมาณ.....35,000.....บาท

## 5. แผนการดำเนินงานในช่วง 1 ปีข้างหน้า

### 5.1 แผนการดำเนินงานที่จะจัดทำในช่วง 1 ปีข้างหน้า

- ☐ การปรับสภาพและฟื้นฟูพื้นที่บริเวณหน้าเหมือง  
จำนวน.....แห่ง เนื้อที่.....ไร่  
วิธีดำเนินการ(ให้อธิบายลักษณะของหน้าเหมือง, ความปลอดภัย).....
- ☐ การปรับสภาพและฟื้นฟูกองเก็บเปลือกดินและเศษหิน  
จำนวน.....แห่ง เนื้อที่.....ไร่  
วิธีดำเนินการ.....

☐ การปรับสภาพและพื้นฟูภูมิเมืองที่ไม่ใช้ในการทำเหมืองแล้ว

จำนวน.....แห่ง ขนาด (กxยxล).....เมตร

วิธีดำเนินการ.....

☒ การปรับสภาพและพื้นฟูระบบป้องกันการชะล้างตะกอนดินจากบริเวณหน้าเหมือง ที่เก็บกองเปลือกดิน/เศษหิน และบริเวณอื่น ๆ อาทิเช่น คันทำนบดินและคูระบายน้ำ และบ่อคัดตะกอน เป็นต้น

จำนวน.....แห่ง ขนาด (กxยxล).....เมตร

วิธีดำเนินการ.....วางแผนปรับปรุงชุดลอกคูระบายน้ำรอบๆโครงการ 3 เดือนครั้งให้น้ำสามารถหมุนเวียนได้ดียิ่งขึ้น.....

☒ การปลูกต้นไม้ระหว่างพื้นที่ว่างทั่วไปในเขตพื้นที่ประทานบัตร รวมเนื้อที่.....5.....ไร่

วิธีดำเนินการ.....วางแผนปลูกต้นไม้กระถินณรงค์.....

☐ การปรับสภาพและพื้นฟูพื้นที่บริเวณโรงแต่งแร่/โรงโม่หิน เนื้อที่.....ไร่

วิธีดำเนินการ.....

☒ การปรับสภาพและพื้นฟูบริเวณสำนักงาน/บ้านพัก เนื้อที่.....2.....ไร่

วิธีดำเนินการ.....ปลูกไม้ผลและไม้ประดับ.....

## 5.2 การจัดเตรียมงบประมาณ

งบประมาณสำหรับดำเนินงานตามแผนงาน.....40,000.....บาท

งบประมาณสำหรับการบำรุงรักษาพื้นที่ที่พื้นฟูแล้ว.....30,000.....บาท

ปัญหาและอุปสรรคที่ต้องการความช่วยเหลือ/สนับสนุนจากกรมอุตสาหกรรมพื้นฐานและการเหมืองแร่ และหรือส่วนราชการอื่น ๆ.....

วิธีดำเนินการ.....

.....

.....

.....

รับรองข้อมูลถูกต้องและเห็นชอบกับแผนการดำเนินการ

(ลงชื่อ).....

(.....)

ตำแหน่ง.....ผู้จัดทำรายงาน

(ลงชื่อ).....

ตำแหน่งวิศวกรเหมืองแร่

# เอกสารแนบ 1

รูปภาพประกอบรายงาน









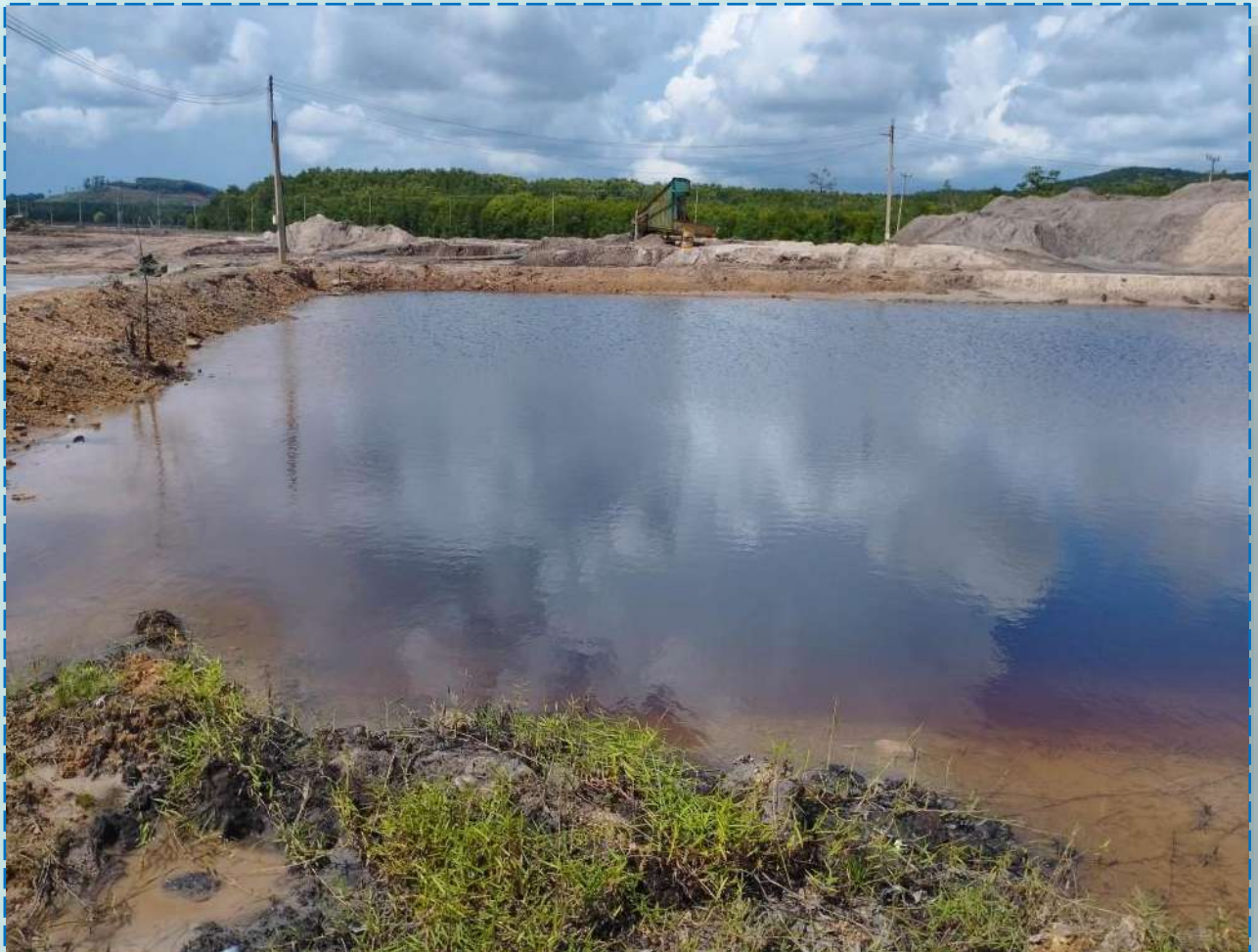

รูปที่ 3 สภาพน้ำเหมือนปัจจุบันของโครงการ





รูปที่ 4 ดำเนินการปรับสภาพพื้นที่เก็บกองเปลือกดินทรายและเศษหิน  
นำไปซ่อมคันทำนบดินและปรับปรุงเส้นทางขนส่งแร่





รูปที่ 5 บริเวณพื้นที่โรงแต่งแร่



รูปที่ 6 บริเวณพื้นที่สำนักงาน





รูปที่ 7 ปอดักตะกอน/ร่องน้ำ และแนวกันเขตไม่ทำเหมืองในระยะ 50 เมตร





รูปที่ 8 ดำเนินการดูแลรักษาต้นไม้ที่มีอยู่เดิมและมีการปลูกเพิ่มเติมในพื้นที่ต่างๆ





รูปที่ 8 (ต่อ) ดำเนินการดูแลรักษาต้นไม้ที่มีอยู่เดิมและมีการปลูกเพิ่มเติมในพื้นที่ต่างๆ

# เอกสารแนบ 2

เอกสารสำเนาประธานบัตร



## ประธานบัตร

ประธานบัตรที่ ๒๘๕๓๒/๑๕๕๓๐  
 ประธานบัตรฉบับนี้ออกให้แก่ บริษัท เทพพร จำกัด อายุ ..... ปี สัญชาติ ไทย  
 บ้านเลขที่ ๘/๖ ตรอก/ซอย อาคารคาเอย์เฮาส์ ชั้น ๑ ยูนิต ๑  
 หมู่ที่ ..... ตำบล/แขวง สีสม  
 อำเภอ/เขต บางรัก จังหวัด กรุงเทพมหานคร  
 ให้ทำเหมือง (บนบก/ในทะเล) บนบก  
 ตำบล ตะโก อำเภอ ห้วยตะโก จังหวัด ชุมพร  
 ปี ๑๕๕๓ นับแต่วันที่ ๒๖ เดือน พฤษภาคม พ.ศ. ๒๕๕๕  
 และสิ้นอายุวันที่ ๒๕๕๓ เดือน พฤษภาคม พ.ศ. ๒๕๕๗  
 เป็นเนื้อที่ ๒๔๘ ไร่ ๓ งาน ๔๕ ตารางวา

ภายในเขตที่กำหนดตามแผนที่แนบท้ายประธานบัตร โดยมีรายละเอียดที่กำหนดไว้ตามลำดับดังต่อไปนี้

- |  |                     |
|--|---------------------|
| (1) แผนที่แนบท้ายประธานบัตร  | แสดงไว้ในลำดับที่ 1 |
| (2) เงื่อนไขการอนุญาตประธานบัตร  | แสดงไว้ในลำดับที่ 2 |
| (3) แผนผังโครงการทำเหมือง  | แสดงไว้ในลำดับที่ 3 |
| (4) มาตรการป้องกันและแก้ไขผลกระทบสิ่งแวดล้อม   | แสดงไว้ในลำดับที่ 4 |
| (5) การชำระค่าธรรมเนียมเพื่อใช้เนื้อที่<br>ในการทำเหมืองประจำปี  | แสดงไว้ในลำดับที่ 5 |
| (6) การเพิ่มเติมชนิดของแร่ที่จะทำเหมือง<br>การเปลี่ยนแปลงวิธีการทำเหมือง<br>แผนผังโครงการทำเหมืองและเงื่อนไข | แสดงไว้ในลำดับที่ 6 |
| (7) บันทึกการต่ออายุประธานบัตร   | แสดงไว้ในลำดับที่ 7 |
| (8) บันทึกการโอนประธานบัตร   | แสดงไว้ในลำดับที่ 8 |
| (9) บันทึกการหยุดการทำเหมือง   | แสดงไว้ในลำดับที่ 9 |

ออกให้ ณ วันที่ ๒๖ เดือน พฤษภาคม พ.ศ. ๒๕๕๕

รัฐมนตรีว่าการกระทรวงอุตสาหกรรม  
 ประทับตราประจำตำแหน่ง



தா

ระวางที่ 4829 III

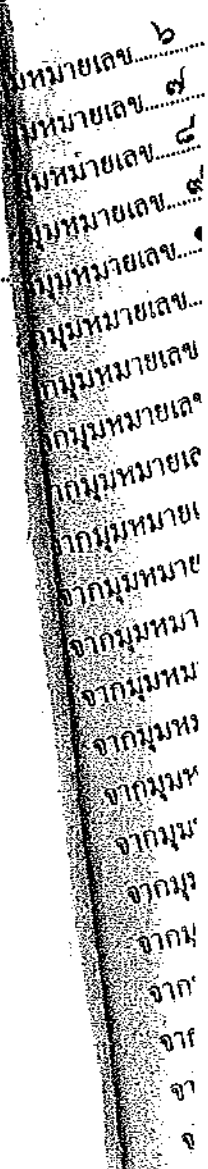

จากมูมหมายเลข ๑	ถึงมูมหมายเลข ๒	ทศ. ๘๘	องศา ๒๐	ลิปดา	ระยะ ๘๘	๒๐๐	วา
						๑๐๐๐	
จากมูมหมายเลข ๒	ถึงมูมหมายเลข ๓	ทศ. ๒๒	องศา ๐๓	ลิปดา	ระยะ ๑๔๘	๙๙๐	วา
						๑๐๐๐	
จากมูมหมายเลข ๓	ถึงมูมหมายเลข ๔	ทศ. ๓๓๒	องศา ๕๓	ลิปดา	ระยะ ๑๔๑	๖๕๑	วา
						๑๐๐๐	
จากมูมหมายเลข ๔	ถึงมูมหมายเลข ๕	ทศ. ๓๕๕	องศา ๔๓	ลิปดา	ระยะ ๑๖๓	๓๓๖	วา
						๑๐๐๐	
จากมูมหมายเลข ๕	ถึงมูมหมายเลข ๖	ทศ. ๒๕๗	องศา ๐๑	ลิปดา	ระยะ ๘๖	๒๘๒	วา
						๑๐๐๐	

หมายเลข ๒	ถึงหมายเลข ๗	ทิศ ๒๒๗	องศา ๔๓	ลิปดา ๘๐	ระยะ ๓๐๖	วา
หมายเลข ๗	ถึงหมายเลข ๘	ทิศ ๒๓๗	องศา ๑๖	ลิปดา ๑๗๐	ระยะ ๒๓๔	วา
หมายเลข ๘	ถึงหมายเลข ๙	ทิศ ๒๐๕	องศา ๑๒	ลิปดา ๑๔๘	ระยะ ๑๖๒	วา
หมายเลข ๙	ถึงหมายเลข ๑๐	ทิศ ๑๔๒	องศา ๕๔	ลิปดา ๒๓	ระยะ ๕๑๔	วา
หมายเลข ๑๐	ถึงหมายเลข ๑๑	ทิศ ๘๙	องศา ๔๑	ลิปดา ๑๕๐	ระยะ ๕๕๐	วา
หมายเลข ๑๑	ถึงหมายเลข ๑๒	ทิศ ๑๗๙	องศา ๕๗	ลิปดา ๕๕	ระยะ ๗๒๕	วา
หมายเลข ๑๒	ถึงหมายเลข ๑๓	ทิศ ๘๒	องศา ๑๐	ลิปดา ๗๙	ระยะ ๕๙๐	วา
หมายเลข ๑๓	ถึงหมายเลข ๑	ทิศ ๑๖๖	องศา ๕๒	ลิปดา ๒๔	ระยะ ๘๙	วา
หมายเลข	ถึงหมายเลข	ทิศ	องศา	ลิปดา	ระยะ	วา
หมายเลข	ถึงหมายเลข	ทิศ	องศา	ลิปดา	ระยะ	วา
จากหมายเลข	ถึงหมายเลข	ทิศ	องศา	ลิปดา	ระยะ	วา
จากหมายเลข	ถึงหมายเลข	ทิศ	องศา	ลิปดา	ระยะ	วา
จากหมายเลข	ถึงหมายเลข	ทิศ	องศา	ลิปดา	ระยะ	วา
จากหมายเลข	ถึงหมายเลข	ทิศ	องศา	ลิปดา	ระยะ	วา
จากหมายเลข	ถึงหมายเลข	ทิศ	องศา	ลิปดา	ระยะ	วา
จากหมายเลข	ถึงหมายเลข	ทิศ	องศา	ลิปดา	ระยะ	วา
จากหมายเลข	ถึงหมายเลข	ทิศ	องศา	ลิปดา	ระยะ	วา
จากหมายเลข	ถึงหมายเลข	ทิศ	องศา	ลิปดา	ระยะ	วา
จากหมายเลข	ถึงหมายเลข	ทิศ	องศา	ลิปดา	ระยะ	วา
จากหมายเลข	ถึงหมายเลข	ทิศ	องศา	ลิปดา	ระยะ	วา
จากหมายเลข	ถึงหมายเลข	ทิศ	องศา	ลิปดา	ระยะ	วา
จากหมายเลข	ถึงหมายเลข	ทิศ	องศา	ลิปดา	ระยะ	วา
จากหมายเลข	ถึงหมายเลข	ทิศ	องศา	ลิปดา	ระยะ	วา
จากหมายเลข	ถึงหมายเลข	ทิศ	องศา	ลิปดา	ระยะ	วา
จากหมายเลข	ถึงหมายเลข	ทิศ	องศา	ลิปดา	ระยะ	วา
จากหมายเลข	ถึงหมายเลข	ทิศ	องศา	ลิปดา	ระยะ	วา
จากหมายเลข	ถึงหมายเลข	ทิศ	องศา	ลิปดา	ระยะ	วา
จากหมายเลข	ถึงหมายเลข	ทิศ	องศา	ลิปดา	ระยะ	วา

ลายมือชื่อ...

ผู้เขียน

(.....)

ลายมือชื่อ...

ผู้ทวน

(.....)

ลายมือชื่อ...

ผู้ตรวจ

(.....)

## เงื่อนไขในการออกประทานบัตร

ผู้ถือประทานบัตรต้องปฏิบัติตามเงื่อนไขในการออกประทานบัตรเกี่ยวกับเรื่องที่กำหนดไว้ต่อไปนี้

ข้อ 1 ชนิดแร่ที่ทำเหมืองและวิธีการทำเหมือง  
ทรายแก้ว โดยวิธีเหมืองหาบ

ข้อ 2 วันเปิดการทำเหมืองครั้งแรกหลังได้รับประทานบัตร  
ต้องเปิดการทำเหมืองภายในเวลา 1 ปี นับตั้งแต่วันที่ได้รับประทานบัตร

ข้อ 3 การให้ความคุ้มครองแก่คนงานและความปลอดภัยแก่บุคคลภายนอกที่มีได้กำหนดไว้แล้ว  
ในกฎกระทรวง

ต้องปฏิบัติตามมาตรการรักษาความปลอดภัยในเรื่องการรักษาความปลอดภัยในการทำเหมือง  
และส่งเสริมสวัสดิภาพของคนงาน ตามข้อ 5 แห่งแผนผังโครงการทำเหมืองแร่ แบบท้ายประทานบัตรฉบับนี้

ข้อ 4 การจัดการกับขุม หลุม ปล่อง น้ำขุ่นข้นหรือมูลดินทราย ที่เกิดจากการทำเหมืองแร่และแต่งแร่  
ต้องดำเนินการปรับปรุงสภาพพื้นที่ที่ทำเหมืองแล้ว ตามมาตรการที่กำหนดไว้ในข้อ 7 แห่งแผนผัง  
โครงการทำเหมืองแร่ แบบท้ายประทานบัตรฉบับนี้

ข้อ 5 การปรับสภาพพื้นที่ที่เกิดจากการทำเหมืองแร่และแต่งแร่

ต้องดำเนินการปรับสภาพพื้นที่ที่เกิดจากการทำเหมืองแร่และการแต่งแร่ พร้อมควบคุมไว้  
การทำเหมือง โดยปฏิบัติตามมาตรการที่กำหนดไว้ในข้อ 7 แห่งแผนผังโครงการทำเหมืองแร่ แยกทำ  
ประทานบัตรฉบับนี้

ข้อ 6 มาตรการในการป้องกันและแก้ไขผลกระทบต่อสิ่งแวดล้อม

ต้องปฏิบัติตามเงื่อนไขและมาตรการป้องกันและแก้ไขผลกระทบต่อสิ่งแวดล้อมที่กำหนดไว้ใน  
รายงานการวิเคราะห์ผลกระทบต่อสิ่งแวดล้อมและปฏิบัติตามมาตรการป้องกันและแก้ไขผลกระทบต่อสิ่งแวดล้อม  
ที่กำหนดโดย สำนักงานนโยบายและแผนทรัพยากรธรรมชาติและสิ่งแวดล้อม พร้อมทั้งปฏิบัติตามวิธีการทำเหมือง  
และแผนการทำเหมืองตามที่กำหนดไว้ในข้อ 4 แห่งแผนผังโครงการทำเหมืองแร่ แยกทำ  
ประทานบัตรฉบับนี้

และเงื่อนไขเกี่ยวกับเรื่องดังต่อไปนี้ด้วย ถ้ามี

ข้อ 7 การให้ผลประโยชน์พิเศษเพื่อประโยชน์แก่รัฐ

ต้องให้ผลประโยชน์พิเศษเพื่อประโยชน์แก่รัฐ ตามข้อตกลงการจ่ายผลประโยชน์พิเศษ  
เพื่อประโยชน์แก่รัฐ แยกทำ  
ประทานบัตรฉบับนี้

ข้อ 8 การใช้ที่ดินในเขตเหมืองแร่

ข้อ 9 การทำเหมืองใกล้ทางหลวงหรือทางน้ำสาธารณะ

ข้อ 10 การเข้าทำประโยชน์ในพื้นที่ป่าตามกฎหมายว่าด้วยป่าไม้

พร้อมควบคุมใบ  
แนบท้าย

ข้อ 11 เงื่อนไขพิเศษสำหรับประทานบัตรทำเหมืองในทะเลตาม มาตรา 45 แห่งพระราชบัญญัติแร่

ดไว้ใน  
ม. 2510  
เหมือง

การเพิ่มเติมชนิดของแร่ที่จะทำเหมือง การเปลี่ยนแปลงวิธีการทำเหมือง  
แผนผังโครงการทำเหมืองและเงื่อนไข

ครั้งที่ 1

การเพิ่มเติมชนิดของแร่ อธิบดีอนุญาตให้เพิ่มเติมชนิดของแร่.....  
.....ชนิด  
ตั้งแต่วันที่.....เดือน.....พ.ศ.....เป็นต้นไป

อธิบดีกรมทรัพยากรธรณี

การเปลี่ยนแปลงวิธีการทำเหมือง อธิบดีอนุญาตให้เปลี่ยนแปลงวิธีการทำเหมืองจากวิธี.....  
.....เป็น.....  
ตั้งแต่วันที่.....เดือน.....พ.ศ.....เป็นต้นไป

อธิบดีกรมทรัพยากรธรณี

การเปลี่ยนแปลงแผนผังโครงการ อธิบดีอนุญาตให้เปลี่ยนแปลงแผนผังโครงการทำเหมืองตามแผนผัง  
โครงการทำเหมืองที่แนบท้ายประทานบัตรนี้ที่ได้แก้ไขเพิ่มเติมและแสดงไว้ในลำดับที่ 3 ตั้งแต่วันที่.....  
เดือน.....พ.ศ.....เป็นต้นไป

(นายปลื้มวัน อินตาสุ)

อธิบดีกรมอุตสาหกรรมพื้นฐานและการเหมืองแร่

การเปลี่ยนแปลงเงื่อนไข อธิบดีอนุญาตให้เปลี่ยนแปลงเงื่อนไขที่แสดงไว้ในลำดับที่ 2 ข้อ.....  
.....เกี่ยวกับ.....

เป็นดังนี้.....  
ตั้งแต่วันที่.....เดือน.....พ.ศ.....เป็นต้นไป

อธิบดีกรมทรัพยากรธรณี

ครั้งที่ 2



# เอกสารแนบ 8

อนุโมทนาบัตร

ระบบบริจาคอิเล็กทรอนิกส์ (e-Donation) กรมสรรพากร

เลขที่

ผู้บริจาค

บริษัทเทพพร จำกัด

เลขประจำตัวประชาชน / เลขประจำตัวผู้เสียภาษีอากร

หน่วยรับบริจาค

โรงเรียนบ้านสามแยกจำปา

ตำบล/แขวง ตะโก อำเภอกาญจนดิษฐ์ จังหวัด ชุมพร

เลขประจำตัวหน่วยรับบริจาค

วันที่บริจาค

3 สิงหาคม 2566

จำนวนเงินบริจาค

3,000.00 บาท

( สามพันบาทถ้วน )

DN: a1979365

ผู้มีอำนาจลงนาม

วันเดือนปีที่ขอพิมพ์

3 สิงหาคม 2566 15:59:52

หมายเหตุ : 1. ข้อมูลบริจาคของท่านได้บันทึกไว้ในระบบบริจาคอิเล็กทรอนิกส์ (e-Donation) ท่านสามารถตรวจสอบได้ที่เว็บไซต์กรมสรรพากร (www.rd.go.th)

2. กรมสรรพากรเป็นเพียงผู้ให้บริการระบบบริจาคอิเล็กทรอนิกส์ (e-Donation) กรณีที่ท่านต้องการแก้ไข หรือยกเลิกหรือสอบถามเกี่ยวกับรายการบริจาคของท่านสามารถสอบถามได้ที่หน่วยรับบริจาคที่ท่านทำรายการ

ระบบบริจาคอิเล็กทรอนิกส์ (e-Donation) กรมสรรพากร

เลขที่

ผู้บริจาค

บริษัทเทพาพร จำกัด

เลขประจำตัวประชาชน / เลขประจำตัวผู้เสียภาษีอากร

หน่วยรับบริจาค

โรงเรียนบ้านอ่าวมะม่วง

ตำบล/แขวง ปากตะโก อำเภอ/เขต ท่งตะโก จังหวัด ชุมพร

เลขประจำตัวหน่วยรับบริจาค

วันที่บริจาค

27 พฤษภาคม 2566

จำนวนเงินบริจาค

1,000.00 บาท

( หนึ่งพันบาทถ้วน )

DN: abef499a



วันเดือนปีที่ขอพิมพ์

27 พฤษภาคม 2566 12:00:05

หมายเหตุ : 1. ข้อมูลบริจาคของท่านได้บันทึกไว้ในระบบบริจาคอิเล็กทรอนิกส์ (e-Donation) ท่านสามารถตรวจสอบได้ที่เว็บไซต์กรมสรรพากร (www.rd.go.th)

2. กรมสรรพากรเป็นเพียงผู้ให้บริการระบบบริจาคอิเล็กทรอนิกส์ (e-Donation) กรณีที่ท่านต้องการแก้ไข หรือยกเลิกหรือสอบถามเกี่ยวกับรายการบริจาคของท่านสามารถสอบถามได้ที่หน่วยรับบริจาคที่ท่านทำรายการ



- ☒ เงินสด  
☐ เชื้อธนาคาร.....  
 เลขที่.....  
☐ อื่นๆ.....

เล่มที่ ๑๑  
 เลขที่ ๑๗

# ใบอนุโมทนา วันที่ ๑ เดือน พ.ค. พ.ศ. ๒๕๖๑

ใบอนุโมนานี้ ออกให้เพื่อแสดงว่า  
 บริษัท ภาพยนตร์ จำกัด

เป็นผู้บริจาคเงิน จำนวน ๓๐๐๐ บาท - ๑๐๐๐๐ (สิบพันบาทถ้วน)  
 เพื่อการ ทอผ้าไหมมัดหมี่ เพื่อส่งเสริมงานศิลปหัตถกรรม ณ วัด วิจิตรธรรมาราม  
 ตำบล หักตะโก อำเภอ หักตะโก จังหวัด นนทบุรี

ขออำนาจคุณพระศรีรัตนตรัย และบุญกุศลที่บำเพ็ญนี้ จงดลบันดาลให้ท่านและครอบครัวประสบกับความสุข  
 ทั้ง ๔ ประการ คือ อายุ วรรณะ สุขะ พละ และความมั่งคั่ง ร่ำรวย ปราศจากทุกข์โศกโรคภัยทั้งปวง ตลอดกาลทุกเมื่อ เทอญ

ผู้รับเงิน

เอ๋ว โหด เอ๋ว โหด เอ๋ว โหด

เจ้าอาวาส



เล่มที่ 2

เลขที่ 3



# อนุโมทนาบัตร

ขออนุโมทนา แต่

บริษัท เกทพาร์ค จำกัด

อยู่บ้านเลขที่ 356 หมู่ ซอย ถนนราชวิถี แขวง/ตำบล ชองหาร  
เขต/อำเภอ ชองหาร จังหวัด กรุงเทพมหานคร เลขที่ประจำตัวผู้เสียภาษีอากร  
ผู้บริจาคทรัพย์ในการ สร้างวัดชองหาร วัดชองหาร แขวง/ตำบล ชองหาร  
เขต/อำเภอ ชองหาร จังหวัด ชองหาร เลขที่ประจำตัวผู้เสียภาษีอากร  
เป็นจำนวนเงิน 2000 บาท สตางค์ (สองพันบาทถ้วน)

ขออำนาจคุณพระศรีรัตนตรัยและบุญกุศลที่บำเพ็ญนี้  
จงอำนวยการให้ท่านเจริญด้วยอายุ วรรณะ สุขะ พละ ปฏิภาณ ธนสารสมบัติ  
ธรรมสารสมบัติ ประสพแต่สิ่งอันพึงปรารถนาทุกทีพาราตริกกาลเทอญ

วันที่ 24 เดือน พฤษภาคม พ.ศ. 2566



ผู้รับเงิน



เจ้าอาวาส



- งานปลูกต้นไม้ วันที่ 10/09/2566









ที่ ขพ ๕๒๘๑๐/๒๗๒

สำนักงานเทศบาลตำบลปากตะโก  
ถนนเทศบาล ๑ ขพ. ๘๖๒๒๐

๑๙ มิถุนายน ๒๕๖๖

เรื่อง ขอบขอบคุณ

เรียน บริษัทเทพากรณ์ จำกัด

ตามที่ เทศบาลตำบลปากตะโก ได้จัดทำโครงการแข่งขันกีฬาฟุตบอล ๗ คน ปากตะโก คัพ ครั้งที่ ๑๖ ประจำปี ๒๕๖๖ ระหว่างวันที่ ๒๔ - ๓๐ มิถุนายน ๒๕๖๖ ณ สนามโรงเรียนวัดชลธิ์วิทยาราม ต.ปากตะโก อ.ทุ่งตะโก จ.ชุมพร และได้ขอความอนุเคราะห์สนับสนุนโครงการแข่งขันกีฬาฟุตบอลและจัดทำป้ายประชาสัมพันธ์ห้างร้านบริษัท นั้น

ในการนี้ เทศบาลตำบลปากตะโก จึงขอขอบคุณท่านที่ได้สนับสนุนโครงการแข่งขันกีฬาฟุตบอล และจัดทำป้ายประชาสัมพันธ์ห้างร้าน/บริษัทในครั้งนี้ และหวังเป็นอย่างยิ่งว่าในโอกาสต่อไป จะได้รับการสนับสนุนจากท่านอีก และขอขอบคุณมา ณ โอกาสนี้

จึงเรียนมาเพื่อโปรดพิจารณา

ขอแสดงความนับถือ



นายกเทศมนตรีตำบลปากตะโก

กองสาธารณสุขและสิ่งแวดล้อม

โทร. ๐-๗๗๖๕-๒๒๓๘

โทรสาร. ๐-๗๗๖๕-๒๒๓๘

เงิน ๓,๐๐๐ บาท

“ ยึดมั่นธรรมาภิบาล บริการเพื่อประชาชน ”





ที่ ขพ ๗๖๐๐๑/๒๕๗

ที่ทำการองค์การบริหารส่วนตำบลบางน้ำจืด  
อำเภอหลังสวน ขพ. ๘๖๑๕๐

มิถุนายน ๒๕๖๖

เรื่อง ขอบขอบคุณ

เรียน ผู้จัดการธุรกิจทรายแก้ว บริษัท เทพพร จำกัด

ตามที่ องค์การบริหารส่วนตำบลบางน้ำจืดได้รับการสนับสนุนสื่อตามโครงการจัดงานวันแหวกทะเลสู่เกาะพิทักษ์ ประจำปี ๒๕๖๖ จากหน่วยงานท่าน แล้วนั้น

ในการนี้ องค์การบริหารส่วนตำบลบางน้ำจืดใคร่ขอขอบคุณเป็นอย่างสูง ที่ท่านได้กรุณาให้การสนับสนุนดังกล่าว ซึ่งองค์การบริหารส่วนตำบลบางน้ำจืดจะได้นำไปแจกจ่ายให้กับผู้ปฏิบัติงานต่อไป

จึงเรียนมาเพื่อทราบ

ขอแสดงความนับถือ



นายกองค์การบริหารส่วนตำบลบางน้ำจืด

สำนักงานปลัด อบต.

โทรศัพท์/โทรสาร ๐-๗๗๕๕-๑๔๖๖

[www.bangmumjued.go.th](http://www.bangmumjued.go.th)

**“ยึดมั่นธรรมาภิบาล บริการเพื่อประชาชน”**

๐๗๖๖ 15,000 ขก



ชมรมอรุณทัยฟุตบอลคลับ  
ม.๑ ต.ปากตะโก อ.ทุ่งตะโก  
จ.ชุมพร ๘๖๒๒๐

๒๕ เมษายน ๒๕๖๖

เรื่อง ขอบขอบคุณที่ให้การสนับสนุนงบประมาณในการจัดกีฬาฟุตบอลไกลหนู อรุณทัย คัพ ครั้งที่ ๗ ประจำปี ๒๕๖๖  
เรียน ประธานบริษัทเทพาพร จำกัด

ตามที่ชมรมอรุณทัยฟุตบอลคลับ ได้กำหนดจัดแข่งขันกีฬาฟุตบอล อรุณทัย คัพ ครั้งที่ ๗ ประจำปี ๒๕๖๖ ระหว่างวันที่ ๑๑ - ๑๓ เมษายน ๒๕๖๖ ณ สนามฟุตบอล หาดอรุณทัย อ.ทุ่งตะโก จ.ชุมพร เพื่อเป็นการส่งเสริมให้เด็กเยาวชน ประชาชนทั่วไป เห็นคุณค่าของออกกำลังกาย เสริมสร้างสุขภาพพลานามัยให้สมบูรณ์แข็งแรงทั้งร่างกายและจิตใจ และยังเป็นการใช้เวลาว่างให้เป็นประโยชน์ เกิดความรักความสามัคคี และส่งเสริมให้ห่างไกลยาเสพติด ตลอดจนเป็นการส่งเสริมการท่องเที่ยวอีกด้วย

ชมรมอรุณทัยฟุตบอลคลับ ได้รับความอนุเคราะห์จากท่านด้วยดีในการสนับสนุนงบประมาณการจัดกีฬาฟุตบอลไกลหนู อรุณทัย คัพ ครั้งที่ ๗ ประจำปี ๒๕๖๖ จึงขอขอบพระคุณมา ณ โอกาสนี้ และขออวยพรให้ท่านจงประสบแต่ความสุขความเจริญ สมดังจิตคิดปรารถนาทุกประการ

จึงเรียนมาเพื่อโปรดทราบ

ขอแสดงความนับถือ



ประธานจัดการแข่งขัน

**(Petty Cash Voucher)**

วันที่ 11-3-66

เลขที่.....

ผู้ขอเบิก..... ร. ๑๗๖ ๖๖๖๖๖

หน่วยงานที่ขอเบิก.....TEEP.....

อ้างอิงแหล่งที่มา.....

เหตุผลในการเบิกเพื่อค่าเช่าที่ ๕-๑๒ บ้านน้อยสด ๑. พายัพ ๐. พายัพ ๐. พายัพ

[illegible]



ที่ทำการหมู่บ้านน้ำลอด หมู่ที่ ๑๒  
ตำบลบางน้ำจืด อำเภอลำลูกขัน  
จังหวัดชุมพร

มีนาคม ๒๕๖๖

เรื่อง ขอขอบคุณ

เรียน ผู้จัดการ บริษัท เทพพร จำกัด

ตามที่ ทางหมู่บ้านหมู่ที่ ๑๒ บ้านน้ำลอด ตำบลบางน้ำจืด อำเภอลำลูกขัน จังหวัดชุมพร ได้ขอ  
ความอนุเคราะห์ขอสนับสนุนชุดกีฬา เพื่อให้นักกีฬาและผู้นำได้ใช้ในการเข้าร่วมการแข่งขัน ตามโครงการแข่งขัน  
กีฬาด้านยาเสพติดภายในตำบล ในระหว่างวันที่ ๒๓ - ๒๖ มีนาคม ๒๕๖๖ ณ สนามแข่งขันโรงเรียนบ้านบางหยี  
นั้น

บัดนี้ ทางหมู่บ้านหมู่ที่ ๑๒ บ้านน้ำลอด ได้รับชุดกีฬาจากท่าน จำนวน ๔๔ ชุด เรียบร้อยแล้ว  
จึงใคร่ขอขอบคุณท่านมา ณ โอกาสนี้

จึงเรียนมาเพื่อโปรดทราบ

ขอแสดงความนับถือ



ผู้ใหญ่บ้านหมู่ที่ ๑๒ ตำบลบางน้ำจืด

๑๖,๒๐๐ บาท

๑๐,๒๐๐ บาท

๑๑-๓-๖๖



ที่ ขพ ๗๖๐๐๑/ ๐๗๕

ที่ทำการองค์การบริหารส่วนตำบลบางน้ำจืด  
อำเภอหลังสวน ขพ. ๘๖๑๕๐

๒๓ กุมภาพันธ์ ๒๕๖๖

เรื่อง ขอบขอบคุณ

เรียน ผู้จัดการธุรกิจทรายแก้ว บริษัท เทพพร จำกัด

ตามที่ องค์การบริหารส่วนตำบลบางน้ำจืดได้ขอรับการสนับสนุนอาหารและเครื่องดื่มจากหน่วยงานท่าน เพื่อไว้บริการแก่ผู้เข้าร่วมโครงการฯ ตามโครงการรณรงค์รักษาความสะอาด Beach Cleaning Day เมื่อวันที่ ๑๙ กุมภาพันธ์ ๒๕๖๖ เวลา ๐๘.๐๐ น. ณ ท่าเทียบเรือเกาะพิทักษ์และป่าโกงกางอ่าวท้องครก หมู่ที่ ๑๓ ตำบลบางน้ำจืด อำเภอหลังสวน จังหวัดชุมพร แล้วนั้น

ในการนี้ องค์การบริหารส่วนตำบลบางน้ำจืดขอขอบคุณเป็นอย่างสูง ที่ท่านได้ให้การสนับสนุนเงินสด จำนวน ๕,๐๐๐.- บาท ซึ่งองค์การบริหารส่วนตำบลบางน้ำจืดได้ดำเนินการในส่วนที่เกี่ยวข้องเรียบร้อยแล้ว  
จึงเรียนมาเพื่อทราบ

ขอแสดงความนับถือ



นายกองค์การบริหารส่วนตำบลบางน้ำจืด

สำนักงานปลัด อบต.

โทรศัพท์/โทรสาร ๐-๗๗๕๕-๑๔๖๖

[www.bangmumjued.go.th](http://www.bangmumjued.go.th)

**“ยึดมั่นธรรมาภิบาล บริการเพื่อประชาชน”**



ที่ ชพ ๐๘๑๘/ ๒๒๒

ที่ว่าการอำเภอทุ่งตะโก  
ถนนเอเชีย ๔๑ ชพ ๘๖๒๒๐

๑๕ กุมภาพันธ์ ๒๕๖๖

เรื่อง ขอความอนุเคราะห์สนับสนุนงบประมาณเพื่อใช้ในโครงการอบรมพัฒนาบุคลากรที่ทำการปกครอง  
อำเภอทุ่งตะโก จังหวัดชุมพร

เรียน ผู้จัดการ บริษัท เทพพร จำกัด

ด้วยอำเภอทุ่งตะโก ได้จัดทำโครงการอบรมพัฒนาบุคลากรที่ทำการปกครองอำเภอทุ่งตะโก  
จังหวัดชุมพร ระหว่างวันที่ ๑๗ - ๑๘ กุมภาพันธ์ ๒๕๖๖ ณ ปากตะโกโฮมสเตย์ หมู่ที่ ๑ ตำบลปากตะโก  
อำเภอทุ่งตะโก จังหวัดชุมพร โดยมีวัตถุประสงค์เพื่อเพิ่มพูนประสิทธิภาพและเสริมสร้างแรงจูงใจให้แก่บุคลากร  
ของที่ทำการปกครองอำเภอทุ่งตะโก ให้มีประสิทธิภาพ ประสิทธิภาพ มีคุณภาพ จริยธรรม คุณภาพชีวิต  
มีขวัญและกำลังใจในการปฏิบัติราชการให้เกิดผลสัมฤทธิ์ต่อภารกิจที่ได้รับมอบหมาย และขับเคลื่อนนโยบาย  
ของกระทรวง กรม และจังหวัดชุมพร ร่วมทั้งร่วมกันวางแผนทิศทางการพัฒนาและขับเคลื่อนอำเภอ  
ด้านสถานที่ท่องเที่ยว เครือข่ายการจัดตั้งกลุ่มผู้ประกอบการการท่องเที่ยวชุมชน กลุ่มจำหน่ายสินค้าท้องถิ่น  
และ OTOP

ในการนี้ อำเภอทุ่งตะโกจึงขอความอนุเคราะห์สนับสนุนงบประมาณเพื่อใช้ในโครงการอบรม  
พัฒนาบุคลากรที่ทำการปกครอง อำเภอทุ่งตะโก จังหวัดชุมพร ทั้งนี้ มอบหมายให้นายอนุรักษ อ่อนภิรมย์  
ตำแหน่ง ปลัดอำเภอ หมายเลขโทรศัพท์ ๐๖ ๓๙๐๓ ๓๒๓๗ เป็นผู้ประสานงาน

จึงเรียนมาเพื่อพิจารณา และขอขอบคุณมา ณ โอกาสนี้

ขอแสดงความนับถือ



ปลัดอำเภอ (จพ.ปค.ชำนาญการพิเศษ) รักษาการแทน

นายอำเภอทุ่งตะโก

ที่ทำการปกครองอำเภอ

สำนักงานอำเภอ

โทร.๐ ๗๗๕๓ ๖๐๑๖

โทรสาร ๐ ๗๗๕๓ ๖๐๑๖

เงินตราฉบับนี้  
จำนวน ๕๐๐๐ บาท

๕๐๐๐ บาท

ผอ.อภิปทก.เกี

15-2-65





ที่ ขพ ๐๘๑๘/๒๐๒๕

ที่ว่าการอำเภอทุ่งตะโก  
ถนนเอเชีย ๔๑ ขพ ๘๖๒๒๐

๑๖ กุมภาพันธ์ ๒๕๖๖

เรื่อง ขอบขอบคุณ

เรียน ผู้จัดการ บริษัท เทพาพร จำกัด

อ้างถึง หนังสืออำเภอทุ่งตะโก ที่ ขพ ๐๘๑๘/๒๐๒๒ ลงวันที่ ๑๕ กุมภาพันธ์ ๒๕๖๖

ตามที่ อำเภอทุ่งตะโกขอความอนุเคราะห์สนับสนุนงบประมาณเพื่อใช้ในโครงการอบรมพัฒนาบุคลากรที่ทำการปกครอง อำเภอทุ่งตะโก จังหวัดชุมพร ระหว่างวันที่ ๑๗ - ๑๘ กุมภาพันธ์ ๒๕๖๖ ณ ปากตะโกโฮมสเตย์ หมู่ที่ ๑ ตำบลปากตะโก อำเภอทุ่งตะโก จังหวัดชุมพร นั้น

ในการนี้ อำเภอทุ่งตะโกขอขอบคุณท่านที่ให้ความอนุเคราะห์งบประมาณ ๕,๐๐๐ บาท (ห้าพันบาทถ้วน) เพื่อใช้ในโครงการอบรมพัฒนาบุคลากรที่ทำการปกครอง อำเภอทุ่งตะโก จังหวัดชุมพร

จึงเรียนมาเพื่อทราบ และขอขอบคุณมา ณ โอกาสนี้

ขอแสดงความนับถือ



ปลัดอำเภอ (จพง.ปค.ชำนาญการพิเศษ) รักษาการแทน

นายอำเภอทุ่งตะโก

ที่ทำการปกครองอำเภอ

สำนักงานอำเภอ

โทร.๐ ๗๗๕๓ ๖๐๑๖

โทรสาร ๐ ๗๗๕๓ ๖๐๑๖



ที่ ขพ ๗๒๕๐๑/ว๐๙๓

ที่ทำการองค์การบริหารส่วนตำบลตะโก  
หมู่ที่ ๘ ตำบลตะโก อำเภอทุ่งตะโก  
จังหวัดชุมพร ๘๖๒๒๐

๓๑ มกราคม ๒๕๖๖

เรื่อง ขอขอบคุณ

เรียน บริษัท เทพาพร จำกัด

ตามที่ องค์การบริหารส่วนตำบลตะโก อำเภอทุ่งตะโก จังหวัดชุมพร ได้ขอความอนุเคราะห์  
รับการสนับสนุนรถจักรยาน จำนวน ๒ คันจากท่าน เพื่อส่งเสริมและสนับสนุนการแสดงออกของเด็กให้มี  
โอกาสได้ทำกิจกรรมต่างๆ ร่วมกัน ในวันเสาร์ที่ ๑๔ มกราคม ๒๕๖๖ นั้น

บัดนี้ องค์การบริหารส่วนตำบลตะโก ได้รับรถจักรยานมอบให้แก่พนักงานขององค์การ  
บริหารส่วนตำบลตะโก เรียบร้อยแล้ว จึงขอขอบคุณในความอนุเคราะห์ของท่านเป็นอย่างดี และหวังว่า  
จะได้รับความอนุเคราะห์จากท่านอีกในโอกาสต่อไป

จึงเรียนมาเพื่อโปรดทราบ

ขอแสดงความนับถือ

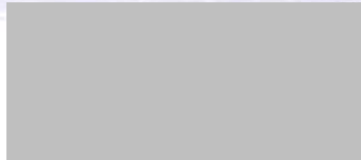

นายกองค์การบริหารส่วนตำบลตะโก

สำนักปลัดฯ

โทรศัพท์/โทรสาร ๐ ๗๗๖๓ ๐๓๕๘-๙

www.tako.go.th

5/1 หลั่งสวน อ. หลั่งสวน จ. ชลบุรี  
บริษัท เทพเพ:

เลขที่ \_\_\_\_\_

บิลเงินสด  
CASH SALE

เลขประจำตัวผู้เสียภาษี

วันที่ DATE.....

วันที่ DATE.....

จำนวน Qty.	รายการ Description	ราคา @	จำนวนเงิน	
			บาท	สต.
2 คม	คกรณ พจ	2000	4000	-
		รวมเงิน TOTAL	4000	-

ผู้รับเงิน .....



ที่ ศธ ๐๔๓๔๖.๕๑๒/๗๐



โรงเรียนทุ่งตะโกวิทยา  
อำเภอทุ่งตะโก  
จังหวัดชุมพร ๘๖๒๒๐

๒๕ มกราคม ๒๕๖๖

เรื่อง ขอบขอบคุณ

เรียน บริษัท เทพพร จำกัด

ตามที่ บริษัท เทพพร จำกัด ได้มอบเงินบริจาค จำนวน ๑๐,๐๐๐ บาท (หนึ่งหมื่นบาทถ้วน) ให้กับ โรงเรียนทุ่งตะโกวิทยา สำนักงานเขตพื้นที่การศึกษามัธยมศึกษาสุราษฎร์ธานี ชุมพร เพื่อใช้ในการดำเนินการแข่งขันกีฬาฟุตบอล ๗ คน “ทุ่งตะโกคัพ” ครั้งที่ ๒ รุ่นอายุไม่เกิน ๑๓ ปี ประจำปี ๒๕๖๖ ขึ้น โดยมีวัตถุประสงค์เพื่อประชาสัมพันธ์โครงการห้องเรียนกีฬา โรงเรียนทุ่งตะโกวิทยา สนับสนุนและส่งเสริมให้เด็ก เยาวชนทุกพื้นที่ได้มีโอกาสเล่นกีฬาเพื่อสร้างเสริมสุขภาพร่างกายให้แข็งแรง และเพื่อยกระดับขีดความสามารถเข้าสู่การเป็นนักกีฬาฟุตบอลอาชีพและนักกีฬาฟุตบอลทีมชาติต่อไปในอนาคต ทั้งยังเป็นการสร้างเกราะคุ้มภัยยาเสพติด และสร้างความรักสามัคคีในหมู่คณะ โดยจัดการแข่งขันในวันที่ ๑๕ มกราคม พ.ศ. ๒๕๖๖

บัดนี้โรงเรียนทุ่งตะโกวิทยา ได้รับเงินจำนวนดังกล่าวเรียบร้อยแล้ว จึงขอขอบคุณในความอนุเคราะห์ของท่านเป็นอย่างยิ่ง และหวังว่าจะได้รับความอนุเคราะห์จากท่านอีกในโอกาสต่อไป

จึงเรียนมาเพื่อโปรดทราบ

ขอแสดงความนับถือ



ผู้อำนวยการโรงเรียนทุ่งตะโกวิทยา

กลุ่มบริหารงานวิชาการ

โทร/โทรสาร ๐ ๗๗๕๓ ๖๘๕๕

ที่ ขพ ๐๐๓๔(๑)/๖๒๖๔๔



สำนักงานอุตสาหกรรมจังหวัดชุมพร  
๒๐๑ ถนนไตรรัตน์ ขพ ๘๖๐๐๐

๒๘ ธันวาคม ๒๕๖๕

เรื่อง ขอขอบคุณในการสนับสนุนของรางวัลกาชาดจังหวัดชุมพร ประจำปี ๒๕๖๕

เรียน กรรมการผู้จัดการ บริษัท เทพาพร จำกัด

ตามที่ท่าน ได้มีจิตศรัทธาร่วมสนับสนุนของรางวัลกาชาดจังหวัดชุมพร ประจำปี ๒๕๖๕ ร่วมกับสำนักงานอุตสาหกรรมจังหวัดชุมพร ในการจัดงาน“เทิดพระเกียรติพลเรือเอก พระเจ้าบรมวงศ์เธอ พระองค์เจ้าอาภากรเกียรติวงศ์ กรมหลวงชุมพรเขตอุดมศักดิ์ และงานกาชาดจังหวัดชุมพร ประจำปี ๒๕๖๕” ระหว่างวันที่ ๑๘ - ๒๖ ธันวาคม ๒๕๖๕ ณ บริเวณโครงการพัฒนาพื้นที่หนองใหญ่ตามพระราชดำริ ตำบล บางลึก อำเภอเมืองชุมพร จังหวัดชุมพร นั้น

สำนักงานอุตสาหกรรมจังหวัดชุมพร ขอขอบคุณท่านเป็นอย่างสูง ที่มีจิตศรัทธาร่วมสนับสนุนของรางวัลกาชาดดังกล่าว ในโอกาสนี้ ขออำนาจคุณพระศรีรัตนตรัย รวมถึงดวงพระวิญญาณของพลเรือเอกพระเจ้าบรมวงศ์เธอ พระองค์เจ้าอาภากรเกียรติวงศ์ กรมหลวงชุมพรเขตอุดมศักดิ์ โปรดดลบันดาลให้ท่านและครอบครัว จงประสบแต่ความสุข ความเจริญยิ่ง ๆ ขึ้นไป

จึงเรียนมาเพื่อโปรดทราบ

ขอแสดงความนับถือ



อุตสาหกรรมจังหวัดชุมพร

กลุ่มนโยบายและแผนงาน

โทร. ๐ ๗๗๔๗ ๔๓๒๐

โทรสาร ๐ ๗๗๕๐ ๔๘๒๐

## เอกสารแนบ

9

รายงานการประชุมกองทุนเพื่อระงับภาวะสุขภาพชุมชน





## รายงานการประชุม

กองทุนเพื่อระงับภาวะสุขภาพของชุมชน (โดยบริษัท เทพพร จำกัด)  
ณ วัดกวนตะโก หมู่ 9 ตำบลตะโก อำเภอทุ่งตะโก จังหวัดชุมพร  
วันอังคารที่ 22 พฤศจิกายน 2565 ครั้งที่ 1/2565 เวลา 14.00 – 17.00 น.

### รายชื่อ ผู้เข้าร่วมประชุม

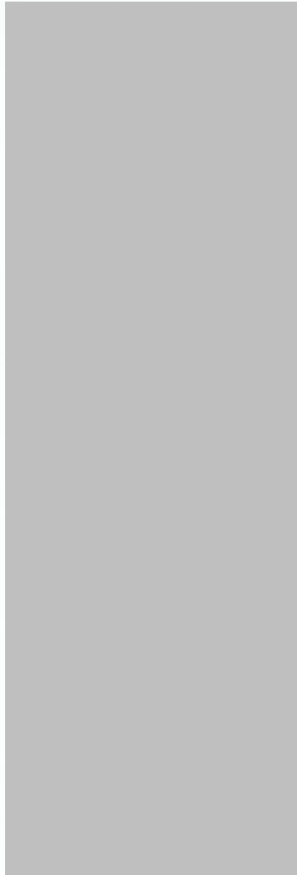

ที่ปรึกษากรรมการ กองทุนเพื่อระงับภาวะสุขภาพของชุมชน

ประธานกรรมการ กองทุนเพื่อระงับภาวะสุขภาพของชุมชน

เลขานุการ กองทุนเพื่อระงับภาวะสุขภาพของชุมชน

กรรมการ (นายก อบต.ตะโก)

กรรมการ (กำนัน ตำบลตะโก)

กรรมการ (ผู้ใหญ่บ้านควนเสาธง หมู่ 9)

กรรมการ (อดีต ผู้ใหญ่บ้านควนเสาธง หมู่ 9)

กรรมการ (ประธาน อสม.หมู่ 9)

กรรมการ (ตัวแทนชาวบ้าน บริเวณเหมืองทราย)

กรรมการ (ตัวแทนพ.สต.ทุ่งตะโก)

เริ่มประชุม เวลา 14.00 น.

ประธาน กล่าวเปิดการประชุม และดำเนินการประชุมตามวาระ ดังนี้

วาระที่ 1 เรื่องที่ประธานการแจ้งให้ที่ประชุม ทราบ

21 มีค. 65 สรุปลยกมาคงเหลือจากสมุดบัญชีคงเหลือ	5,993.00 บาท
25 มีข. 65 บวก: ดอกเบี้ยจากธนาคาร	22.62 บาท
25 มีข. 65 หัก: ภาษีจากธนาคาร	0.23 บาท
3 ตค. 65 บจก.เทพาพร จำกัด โอนเงินเข้ากองทุนเพื่อระงับภาวะสุขภาพฯ	70,000.00 บาท
ยอดรวมทั้งสิ้น	76,016.13 บาท

มติ ที่ประชุมรับทราบ

วาระที่ 2 เรื่องการรับรองรายงานการประชุม

การรับรองรายงานการประชุม “กองทุนเพื่อระงับภาวะสุขภาพของชุมชน” ของวันที่ 22 พฤศจิกายน 2565 ครั้งที่ 1/2565 ยอดเงินในบัญชีรวมทั้งสิ้น 76,016.13 บาท และเพื่อนำมาเป็นค่าใช้จ่ายดำเนินการของวันที่ 1 ตุลาคม 2565 – 30 กันยายน 2566

วาระที่ 3 เรื่องเสนอให้ที่ประชุม ทราบ

ตามที่ บจก. เทพาพร และรวมยอดคงเหลือยกมาแล้วนั้น คณะกรรมการจึงเสนอขออนุมัติเพื่อขอให้ถอนเงินในบัญชี กองทุนเฝ้าฯ เพื่อนำมาพัฒนา ปรับปรุง และส่งเสริม โครงการ เพื่อเป็นประโยชน์ต่อชาวบ้านและพื้นที่ใกล้เคียง ดังนี้

3.1 ค่าเบี้ยเลี้ยง คณะกรรมการผู้เข้าร่วมประชุม 10 คน @ 500 บาท	5,000.00 บาท
3.2 ค่าเครื่องดื่ม เลี้ยงรับรองคณะกรรมการผู้เข้าร่วมประชุม	289.00 บาท
3.2 ค่าใช้จ่ายดำเนินการ ตรวจสอบสุขภาพชุมชน	
3.2.1 ค่าเจ้าหน้าที่ดำเนินการ สัมภาษณ์ชาวบ้าน	500.00 บาท
3.2.2 ค่าตรวจสอบสุขภาพชาวบ้าน 33 คน @ 200 บาท	6,600.00 บาท
3.3.3 ค่าเสียเวลาของชาวบ้าน 33 คน @ 200 บาท	6,600.00 บาท
3.3 รพ.สต.ทุ่งตะโก โครงการรณรงค์ตรวจคัดกรองมะเร็งปากมดลูก	15,000.00 บาท
3.4 หมู่ 9 บ้านควนเสาธง โครงการส่งเสริมเพื่อลดการสูบบุหรี่	30,000.00 บาท
3.5 หมู่ 9 บ้านควนเสาธง โครงการสนับสนุนชุดกีฬาแข่งขันฟุตบอล “ตะโกทัพ”	3,000.00 บาท
3.6 หมู่ 8 อบต. โครงการสนับสนุนจัดการแข่งขันกีฬาต้านยาเสพติด “ตะโกทัพ”	6,000.00 บาท
3.7 หมู่ 8 บ้านเขาแดง โครงการสนับสนุนจัดการแข่งขันกีฬาต้านยาเสพติด “ตะโกทัพ”	2,000.00 บาท
ยอดรวมทั้งสิ้น	74,989.00 บาท

มติ ที่ประชุมรับทราบ และอนุมัติถอนเงินจากบัญชีกองทุนฯ

วาระที่ 4 เรื่องเสนอให้ที่ประชุมพิจารณา

ตามที่ บริษัท เทพพร จำกัด โอนเงินเข้าบัญชีกองทุนเพื่อระงับภาวะสุขภาพของชุมชนในทุก ๆ ปี เพื่อเป็นค่าใช้จ่ายดำเนินการของช่วงวันที่ 1 ตุลาคม – 30 กันยายน ของปีถัดไป ทั้งนี้หากคณะกรรมการกองทุนเพื่อระงับภาวะสุขภาพของชุมชน มีโครงการเพื่อของบประมาณสนับสนุนเกี่ยวกับสุขภาพ และอื่นๆ ให้กับชาวบ้านและพื้นที่ใกล้เคียง ขอให้จัดทำเอกสาร พร้อมขอค่าใช้จ่ายประมาณการ เสนอต่อคณะกรรมการเพื่อร่วมกันพิจารณาในการประชุมครั้งต่อไป

มติ ที่ประชุมรับทราบ

วาระที่ 5 เรื่องอื่นๆ

(ไม่มี)

ประธานกล่าวขอบคุณที่ประชุม ปิดการประชุม เวลา 17.00 น.



ผู้บันทึกรายงานการประชุม



ประธาน กองทุนเพื่อระงับภาวะสุขภาพของชุมชน



กองทุนเพื่อระงับภาวะสุขภาพของชุมชน

ณ วัดควนตะโก หมู่ 9 ตำบลตะโก อำเภอทุ่งตะโก จังหวัดชุมพร

วันที่ 22 พฤศจิกายน 2565 เวลา 14.00-17.00 น.

\*\*\*\*\*

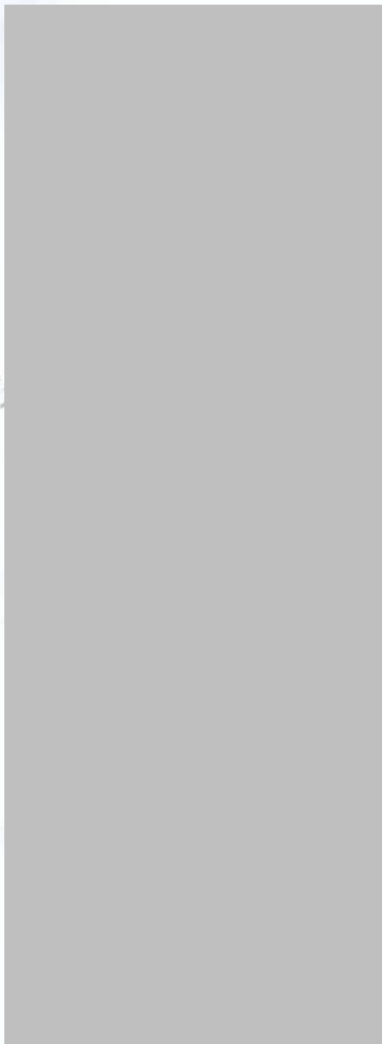

ที่ปรึกษากรรมการ

ประธานกรรมการ

เลขานุการ

กรรมการ

กรรมการ

กรรมการ

กรรมการ

กรรมการ

กรรมการ

กรรมการ

กรรมการ

กรรมการ

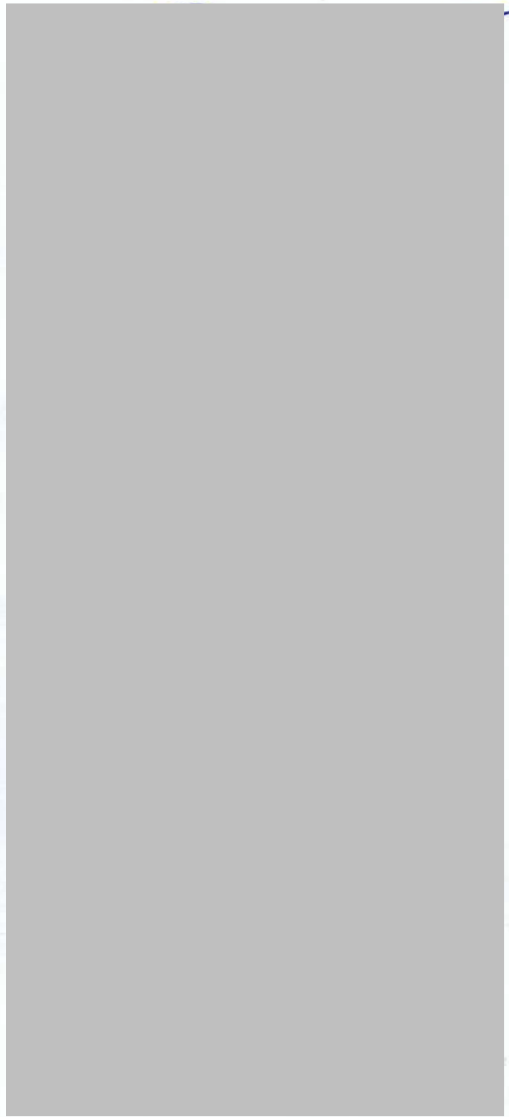

ประธานกรรมการ

วันที่ 22 / 11 / 65

# เอกสารแนบ10

สำเนาบัญชีกองทุนเพื่อระวางภาวะสุขภาพของชุมชน

สมุดคู่มือ

บัญชีเงินฝากสะสมทรัพย์

PASSBOOK

SAVINGS DEPOSIT ACCOUNT

คำเตือนและเงื่อนไข

1. สมุดคู่มือเป็นเอกสารสำคัญที่ใช้ในการเปิดเงินต้องเก็บรักษาไว้ในที่ปลอดภัยด้วยตนเอง ห้ามมอบให้ผู้อื่นเก็บรักษา หากสูญหายต้องแจ้งความและแจ้งให้ธนาคารทราบทันที ถ้ามิได้ปฏิบัติตามนี้หากเกิดความเสียหายธนาคารจะไม่รับผิดชอบในความเสียหายที่เกิดขึ้น
2. นำสมุดคู่มือไปใช้ทำธุรกรรมร่วมกับธนาคาร เช่น การฝากหรือถอนเงินหรือเปลี่ยนสมุดใหม่
3. ยอดคงเหลือในสมุดนี้จะถือว่าถูกต้องเมื่อได้ตรวจสอบแล้วว่าตรงกับบัญชีของธนาคาร
4. การแก้ไขรายการที่ผิดพลาดต้องมีผู้รับมอบอำนาจของธนาคารลงนามกำกับ
5. ธนาคารจะติดประกาศการปรับปรุงเงื่อนไขการฝากเงินและอัตราค่าธรรมเนียม ณ ที่ทำการสาขาของธนาคาร
6. ถ้าบัญชีขาดการเคลื่อนไหวเกิน 1 ปี และยอดคงเหลือในบัญชีต่ำกว่าที่ธนาคารกำหนด ธนาคารจะคิดค่าธรรมเนียม/หรือปิดบัญชีตามหลักเกณฑ์ของธนาคาร

Guidelines and Conditions

1. This passbook is an important document. It shall be kept in a secure place and not be placed under any other person's custody. If the passbook is lost, the account holder should inform the relevant authority and the Bank immediately, failing which the Bank shall not be held responsible for any loss or damage in relation thereto.
2. Always bring this passbook and your identification document when you make a deposit or withdrawal or change your passbook.
3. The balance shown in the passbook will be deemed correct only if verified with the corresponding record kept by the Bank.
4. A correction in the passbook record is valid only when accompanied by the signature of an authorized officer of the Bank.
5. From time to time, the Bank will announce changes to deposit terms as well as fee rates at its branches or through other means as the Bank deems appropriate.
6. Where there is no account movement for more than 1 year and the balance thereof is lower than that prescribed by the Bank, the Bank will charge a maintenance fee and/or close the account in accordance with the Bank's regulations.

สาขา  
Branch

0446  
สี่

บัญชีเลขที่  
Account No.

ชื่อบัญชี

Account Name

戶口名稱

กองทุนเพื่าระวังภาวะสุขภาพของชุมชน(โคบายริษัท เทพพร จำกัด)

ทะเบียนเล่มที่ SC

SC70339042

ลายมือชื่อผู้รับมอบอำนาจ  
Authorized Signature



Bangkok Bank 曼谷銀行  
ธนาคารกรุงเทพ



วันที่ถอน D M Y 日 月 年	สาขา DEP. NO.	สาขา CODE	ถอน WITHDRAWAL 支出	ฝาก DEPOSIT 存入	คงเหลือ BALANCE 結存	พยาน MACH. NO.
23/03/21		B/F			*****30,430.08	0446T <sub>1</sub>
16/04/21	04	W/D	*****13,600.00		*****16,830.08	0446T <sub>2</sub>
25/06/21		INT	*****26.76		*****16,856.84	0000 <sub>3</sub>
25/06/21		TAX	*****.27		*****16,856.57	0000 <sub>4</sub>
26/08/21	02	W/D	*****16,000.00		*****856.57	0446T <sub>5</sub>
14/10/21	12	TCA	*****70,000.00		*****70,856.57	0101K <sub>6</sub>
25/12/21		INT	*****21.38		*****70,877.95	0000 <sub>7</sub>
25/12/21		TAX	*****.21		*****70,877.74	0000 <sub>8</sub>
21/03/22	08	W/D	*****64,884.00		*****5,993.74	0446T <sub>9</sub>
02/05/22		B/F			*****5,993.74	0100T <sub>10</sub>
25/06/22		INT	*****22.62		*****6,016.36	0000 <sub>15</sub>
25/06/22		TAX	*****.23		*****6,016.13	0000 <sub>16</sub>
16/08/22		B/F			*****6,016.13	0100T <sub>17</sub>
03/10/22	23	TCA	*****70,000.00		*****76,016.13	0101K <sub>18</sub>
23/11/22	05	W/D	*****74,789.00		*****1,227.13	0446T <sub>19</sub>
25/12/22		INT	*****34.38		*****1,261.51	0000 <sub>20</sub>
25/12/22		TAX	*****.34		*****1,261.17	0000 <sub>21</sub>
25/06/23		INT	*****2.63		*****1,263.80	0000 <sub>22</sub>
25/06/23		TAX	*****.03		*****1,263.77	0000 <sub>23</sub>
						25
						26

ธนาคารกรุงเทพ จำกัด (มหาชน)

กองทุนเฝ้าระวังภาวะสุขภาพของชุมชน

ณ วัดควนตะโก หมู่ 9 ตำบลตะโก อำเภอทุ่งตะโก จังหวัดชุมพร

วันที่ 22 พฤศจิกายน 2565 เวลา 14.00-17.00 น.

\*\*\*\*\*

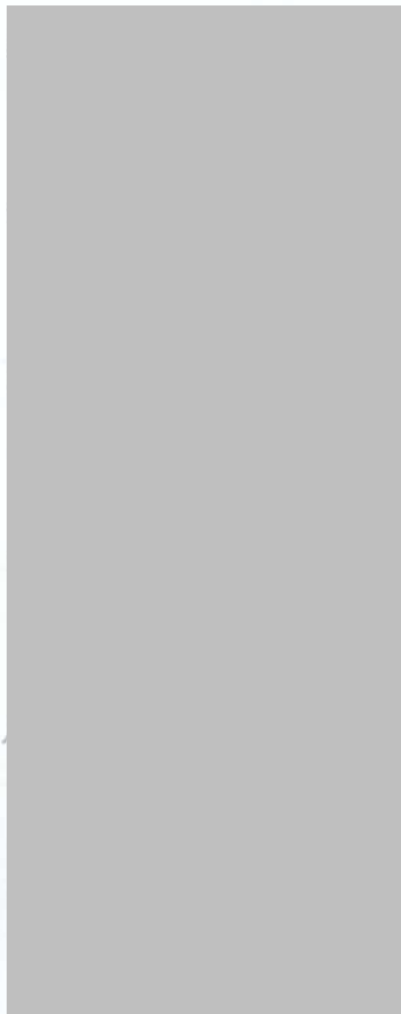

ที่ปรึกษากรรมการ

ประธานกรรมการ

เลขานุการ

กรรมการ

กรรมการ

กรรมการ

กรรมการ

กรรมการ

กรรมการ

กรรมการ

กรรมการ

กรรมการ

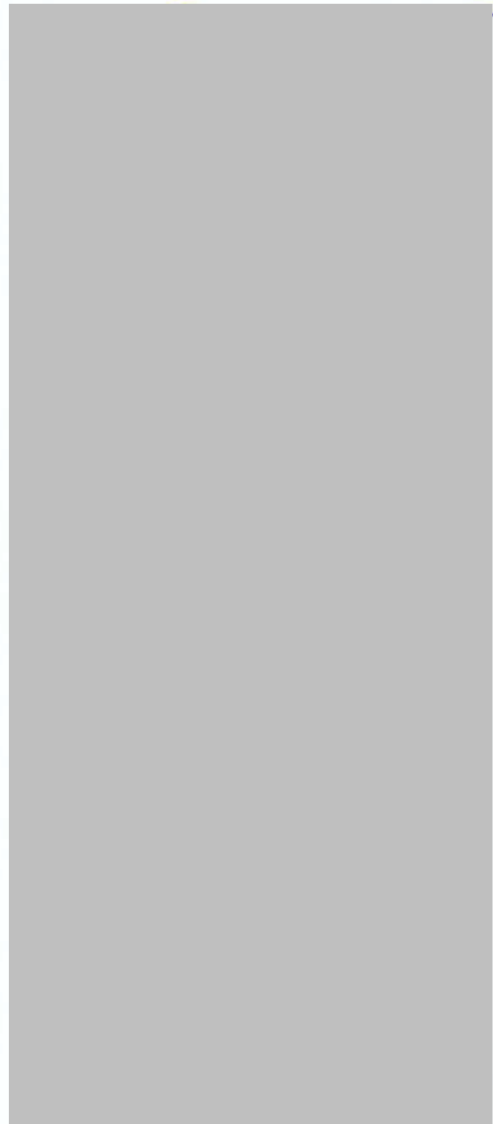

ประธานกรรมการ

วันที่ 22 / 11 / 65

ดำเนินการแล้ว คนละ 500 บาท  
10 x 500 = 5,000 บาท

CP ALL, สาขา ตลาดร่มหุบ(13233)  
TAX#0107542000011 (VAT Included)  
Vat Code 11160 POS#E118600002A0063

ใบเสร็จรับเงิน/ใบกำกับภาษีอย่างย่อ

1	อ. อุงทนทาน (XL)		2.00
12	น้ำดื่มเซเว่นซีเล็ค35	๒5.00	60.00
5	ผ้าเช็ดปากผ้าอ้อมซัก	๑0.00	50.00
6	ผ้าเช็ดปากไม้วานLP	๑0.00	60.00
1	ผ้าเช็ดปากผ้าอ้อมLP		10.00
1	กระดาษชำระ3in1		109.00
	รวม		291.00
1	ส่วนลดอุงทนทาน (XL)		2.00
	รวมสุทธิ 26 ชิ้น	289.00	
	เงินสด/เงินทอน	1,000.00	711.00

R#0000511445P3 : 7687674 22/11/65 13:28

\*ศูนย์ลูกค้าสัมพันธ์ โทร. 1800-226671 (โทรศัพท์)\*

บิลนี้ประหยัด 2.00







บริษัท โรงพยาบาลชุมเวห จํากัด(มหาชน)  
Chumvej Hospital Company Limited

โรงพยาบาลธนบุรี-ชุมพร  
Thonburi-Chumphon Hospital

121 หมู่ 3 ถนนชุมพร-ระนอง ตำบลวังไผ่ อำเภอเมือง จังหวัดชุมพร 86000  
121 Moo.3 Chumphon-Ranaong Road, Wangphai, Muang, Chumphon 86000  
Tel. 077-658555 Fax. 077-658633 Email : thonburichumphon@gmail.com  
เลขประจำตัวผู้เสียภาษี 0107536000463

เลขที่ใบเสร็จ: R230200039

ใบเสร็จรับเงิน

วันที่: 09/02/2023

ชื่อ C000437 กองทุนเฝ้าระวังภาวะสุขภาพของชุมชน (โดยบริษัท เทพพร จำกัด)  
60/3 หมู่ที่ 9 ตำบล ตะโก อำเภอ หุ้งตะโก จังหวัด ชุมพร 86220

ต้นฉบับ

No.	เลขที่ใบแจ้งหนี้	วันที่	รายการ (Item)		บาท (Baht)
			HN	ชื่อ-นามสกุล	
1	IO-23-0000275	04/01/2023	61 2113	กองทุนเฝ้าระวังภาวะสุขภาพของชุมชน	6,600.00

จ่ายแล้ว

	รวมเป็นเงิน	6,600.00
	ภาษี ณ ที่จ่าย	0.00
	ค่าธรรมเนียม	0.00
	ส่วนลดจ่าย	0.00
(หักพันหกร้อยบาทถ้วน)	รวมเป็นเงิน	6,600.00

ใบเสร็จรับเงินนี้จะสมบูรณ์ เมื่อเรียกเก็บเงินตามเช็คเรียบร้อยแล้ว

- The receipt will be valid only when cheque is cleared by bank

ชำระโดยอื่นๆ เงินโอน TR23020023 01/02/2023 เงินฝากออมทรัพย์ กรุงเทพ 446-708221-2

ผู้รับเงิน ในนาม บริษัท โรงพยาบาลชุมเวห จํากัด (มหาชน) / โรงพยาบาลธนบุรี - ชุมพร

09/02/2023 13:45:06

เจ้าหน้าที่บัญชี การเงิน

บริษัท เทพพร จำกัด (สาขามพร)

รายชื่อ ชาวบ้าน ผู้เข้ารับการตรวจสอบสุขภาพ

ที่	ชื่อ - สกุล	บ้านเลขที่ หมู่	ตำบล อำเภอ จังหวัด	(บาท/คน)	ลงลายมือชื่อ ผู้เข้ารับการตรวจสอบสุขภาพ
<del>1</del>				<del>X</del> 200.00	
<del>2</del>				200.00	
<del>3</del>				<del>X</del> 200.00	
<del>4</del>				200.00	
<del>5</del>				200.00	
<del>6</del>				200.00	
<del>7</del>				200.00	
<del>8</del>				200.00	
9				200.00	
10				200.00	
11				200.00	
12				200.00	
13				200.00	
14				200.00	
15				200.00	
16				200.00	
17				200.00	
<del>18</del>				200.00	
<del>19</del>				200.00	
<del>20</del>				200.00	

๘๗ + ๕ = ๙๒



บริษัท เทพาพร จำกัด (สาขามุพร)

รายชื่อ ชาวบ้าน ผู้เข้ารับการตรวจสุขภาพ

ที่	ชื่อ - สกุล	บ้านเลขที่ หมู่	ตำบล อำเภอ จังหวัด	(บาท/คน)	ลงลายมือชื่อ ผู้เข้ารับการตรวจสุขภาพ
<del>21</del>				200.00	
<del>22</del>				200.00	
23				200.00	
<del>24</del>				200.00	
<del>25</del>				200.00	
<del>26</del>				200.00	
<del>27</del>				200.00	
<del>28</del>				200.00	
<del>29</del>				200.00	
30				200.00	
31				200.00	
<del>32</del>				200.00	
<del>33</del>				200.00	
<del>34</del>				200.00	
<del>35</del>				200.00	
<del>36</del>				200.00	
<del>37</del>				<del>X</del> 200.00	
<del>38</del>				200.00	
<del>39</del>				200.00	
<del>40</del>				200.00	

รายชื่อ ขาวบ้าน ผู้เข้ารับการตรวจสุขภาพ

6

6

เล่มที่ 0132



ใบเสร็จรับเงิน

เลขที่ 41

ในราชการ ๑พ.สท. ๗๕๓ สำนักงานปลัดกระทรวง กระทรวงสาธารณสุข

วันที่ 24 เดือน พฤศจิกายน พ.ศ. 2565

ได้รับเงินจาก กองทุนเพื่อส่งเสริมการอนุรักษ์สิ่งแวดล้อม (งบ.พ.พ.ร.จัดตั้ง) รายละเอียดดังนี้

รายการ	จำนวนเงิน
ค่าตอบแทนของบุคลากรปฏิบัติงานปี ๒๕๖	15,000 -
รวมบาท	15,000 -

(ส่วนเงินต้นพันบาทถ้วน)

จำนวนเงิน

(ตัวอักษร)

ไว้เป็นการถูกต้องแล้ว

(พ.ย. 63)

เล่มที่ ขพ. 0001-1000

ลงชื่อ

ตำแหน่ง



ผู้รับเงิน



๗

๓๐๖๗

ที่ทำการผู้ใหญ่บ้าน ม.๙ ต.ตะโก

อ.ทุ่งตะโก จ.ชุมพร

18 มกราคม พ.ศ. 2566

เรื่อง ขอบขอบคุณในความอนุเคราะห์งบประมาณต่อเติมศาลาเอนกประสงค์หมู่บ้าน

เรียน ผู้บริหาร บริษัท เทพาพร จำกัด

เนื่องด้วย บ้านควนเสาธง ม.๙ ต.ตะโก อ.ทุ่งตะโก จ.ชุมพร ได้รับความอนุเคราะห์งบประมาณต่อเติมศาลาเอนกประสงค์หมู่บ้าน ในปี 2566 โดยมีวัตถุประสงค์ในการใช้เป็นสถานที่ออกกำลังกายเพื่อให้ทุกคนในหมู่บ้านและละแวกใกล้เคียงมีสุขภาพกายและจิตที่แข็งแรง

ทั้งนี้ทางบ้านควนเสาธง ม.๙ ต.ตะโก อ.ทุ่งตะโก จ.ชุมพร ได้ดำเนินการนำงบประมาณ 40,000 บาท มาดำเนินการสร้างต่อเติมศาลาเอนกประสงค์เสร็จเรียบร้อยแล้ว

จึงเรียนมาเพื่อโปรดทราบและขอบพระคุณในความอนุเคราะห์เป็นอย่างสูง

๓๐๖๗๓๖ 30,000

ขอแสดงความนับถือ

ตำแหน่ง ผู้ใหญ่บ้าน บ้านควนเสาธง

ม.๙ ต.ตะโก อ.ทุ่งตะโก จ.ชุมพร

๕



รายการสำเร็จ

24 พ.ย. 65, 12:58

จำนวนเงิน

**30,000.00** THB

จาก



ธนาคารกรุงเทพ

ไปที่



ธนาคารไทยพาณิชย์

ค่าธรรมเนียม 0.00 THB

บันทึก

โครงการต่อเติมลานออกกำลังกายศูนย์หมู่ 9

หมายเลขอ้างอิง

537614

เลขที่อ้างอิง

2022112412580024003330008



สแกนเพื่อตรวจสอบ



✓ โอนเงินสำเร็จ

14 ธ.ค. 2565 - 08:38

รหัสอ้างอิง: 202212142sLXbzIMrCTVJkp28

จาก



ไปยัง



จำนวนเงิน

2,000.00

บันทึกช่วยจำ

สนับสนุนชุดกีฬา ม8

ผู้รับเงินสามารถสแกนคิวอาร์โค้ดนี้เพื่อตรวจสอบ





ศาลาอเนกประสงค์ หมู่ที่ ๙  
ตำบลตะโก อำเภอทุ่งตะโก  
จังหวัดชุมพร ๘๖๒๒๐

๑๓ ธันวาคม ๒๕๖๕

เรื่อง ขอความอนุเคราะห์ชุดกีฬา

เรียน ผู้จัดการบริษัท เทพพร จำกัด

เนื่องด้วยองค์การบริหารส่วนตำบลตะโก อำเภอทุ่งตะโก จังหวัดชุมพร ได้ส่งตัวแทนกีฬาฟุตบอลเข้าทำการแข่งขันฟุตบอลตะโก คัพ ครั้งที่ ๒๐ ในวันที่ ๒๕-๒๙ ธันวาคม ๒๕๖๕ ณ สนามโรงเรียนวัดเทพนิมิตวนาราม

ดังนั้นทางหมู่บ้าน จึงขอความอนุเคราะห์มายังทางบริษัทเพื่อขอความอนุเคราะห์ชุดกีฬาฟุตบอลให้แก่ตัวแทนหมู่บ้านในครั้งนี้ จำนวน ๑๒ ชุด โดยใช้เบอร์ ๑-๑๒ หวังว่าทางบริษัทจะให้ความอนุเคราะห์เป็นอย่างดี

จึงเรียนมาเพื่อขอความอนุเคราะห์

ขอแสดงความนับถือ



สมาชิกสภา อบต. หมู่ที่ ๙

อนุมัติเบิกจากเงินกองทุนเฝ้าระวังภาวะสุขภาพของชุมชน 3,000 บาท



ผู้อนุมัติ



✓ โอนเงินสำเร็จ

14 ธ.ค. 2565 - 17:19

รหัสอ้างอิง: 2022121441hNXNmygd8qt2wJE

จาก



ไปยัง



จำนวนเงิน

3,000.00

บันทึกช่วยจำ

สนับสนุนชุดกีฬา ม9

ผู้รับเงินสามารถสแกนคิวอาร์โค้ดนี้เพื่อตรวจสอบ





ที่ ขพ ๗๒๕๐๑/๑๔๘๒

ที่ทำการองค์การบริหารส่วนตำบลตะโก  
หมู่ที่ ๘ ตำบลตะโก อำเภอทุ่งตะโก  
จังหวัดชุมพร ๘๖๒๒๐

๒๒ ธันวาคม ๒๕๖๕

เรื่อง ขอความอนุเคราะห์สนับสนุนงบประมาณ

เรียน ผู้จัดการบริษัท เทพพร จำกัด

ด้วย องค์การบริหารส่วนตำบลตะโก กำหนดจัดการแข่งขันกีฬาต้านยาเสพติด (กีฬาฟุตบอล “ตะโกคัพ” เพื่อความสามัคคีและต้านยาเสพติด ครั้งที่ ๒๐) ระหว่างวันที่ ๒๕-๒๙ ธันวาคม ๒๕๖๕ ณ สนามกีฬา โรงเรียนวัดเทพนิมิตวนาราม ตำบลตะโก อำเภอทุ่งตะโก จังหวัดชุมพร โดยมีวัตถุประสงค์เพื่อส่งเสริมให้ประชาชนรักการออกกำลังกายและหันมาออกกำลังกายให้มากขึ้น เพื่อให้ห่างไกลจากยาเสพติด รวมทั้งเป็นการส่งเสริมและพัฒนาการกีฬา เสริมสร้างความสามัคคีในหมู่บ้านและชุมชน

องค์การบริหารส่วนตำบลตะโก จึงเรียนมายังท่านเพื่อขอความอนุเคราะห์สนับสนุนงบประมาณ เพื่อเป็นค่าใช้จ่ายในการดำเนินการแข่งขันกีฬาดังกล่าว และหวังเป็นอย่างยิ่งว่าจักได้รับความอนุเคราะห์จากท่านด้วยดี

จึงเรียนมาเพื่อโปรดพิจารณา และขอขอบคุณอย่างยิ่ง มา ณ โอกาสนี้

ขอแสดงความนับถือ

๙๙๙ ไร่ ๖๐๐๐ ไร่ 6000 ไร่.

นายกองค์การบริหารส่วนตำบลตะโก

สำนักปลัด

งานส่งเสริมการศึกษา ศาสนาและวัฒนธรรม





บริษัท เทพพร จำกัด (สาขามุพร)

สรุปเงินกองทุนเผื่อระดมทุน ส่งให้บัญชี ณ วันที่ 27 กันยายน 2566

วันที่	รายการค่าใช้จ่าย	เงินสดในมือ	ยอดรายรับในบัญชี	รายจ่าย	ยอดถอนจากบัญชี	คงเหลือ
21 มี.ค. 65	ยอดสรุปยกมา เมื่อวันที่ 21 มี.ค. 65 (จากสมุดบัญชีธนาคาร)					5,993.74
25 มิ.ย. 65	บวก : ดอกเบี้ยธนาคาร		22.62			6,016.36
25 มิ.ย. 65	หัก : ภาษี				0.23	6,016.13
3 ต.ค. 65	บจก. เทพพร โอนเข้ากองทุนเผื่อระดมทุน		70,000.00			76,016.13
23 ต.ค. 65	ยอดถอนเงินในบัญชี				74,789.00	1,227.13
22 พย. 65	ค่าเบี้ยเลี้ยงผู้เข้าร่วมประชุม 10 คน @ 500 บาท ปี 2565			5,000.00		
	ค่าเครื่องดื่มเลี้ยงรับรองผู้เข้าร่วมประชุม ปี 2565			289.00		
10 ธ.ค. 65	ค่าจ้างเจ้าหน้าที่สำรวจรายชื่อชาวบ้านเพื่อตรวจสอบสภาพ ของปี 2565			500.00		
1 ก.พ. 66	ค่าตรวจสอบสภาพชาวบ้าน ม.9 จำนวน 33 @ 200 บาท			6,600.00		
10 ธ.ค. 65	ค่าเสียเวลาการเข้าตรวจสอบสภาพชาวบ้าน ม.9 จำนวน 33 @ 200 บาท			6,600.00		
29 พย. 65	โครงการรณรงค์ตรวจคัดกรองมะเร็งปากมดลูก ปี 2566 รพ.สต.ตะโก			15,000.00		
24 พย. 65	โครงการต่อเติมศูนย์หมู่บ้านควนเสาธง ม.9 เพื่อเป็นลานออกกำลังกาย			30,000.00		
14 ธ.ค. 65	โครงการสนับสนุนชุดกีฬาบ้านเขาเหรียง ม.8 เพื่อเข้าร่วมการแข่งขันกีฬาฟุตบอลตะโกคำ			2,000.00		
14 ธ.ค. 65	โครงการสนับสนุนชุดกีฬาบ้านเขาเหรียง ม.9 เพื่อเข้าร่วมการแข่งขันกีฬาฟุตบอล(ลุงโจ)			3,000.00		
22 ธ.ค. 65	โครงการสนับสนุนชุดกีฬาบ้านเขาเหรียง ม.1 เพื่อเข้าร่วมการแข่งขันกีฬาฟุตบอล(รองรินทร์)			6,000.00		
25 ธ.ค. 65	บวก : ดอกเบี้ยธนาคาร		34.38			1,261.51
	หัก : ภาษี				0.34	1,261.17
25 มิ.ย. 66	บวก : ดอกเบี้ยธนาคาร		2.63			1,263.80
	หัก : ภาษี				0.03	1,263.77
25 มิ.ย. 66	ยอดสรุปยกมา เมื่อวันที่ 25 มิถุนายน 2566 (จากสมุดบัญชีธนาคาร)					1,263.77
			70,059.63	74,989.00	74,789.60	

\*หมายเหตุ : ค่าใช้จ่ายที่จ่ายไปตามบิล 74,989 บาท เบิกจากธนาคารเพียง 74,789 บาท ส่วนต่างจำนวน 200 บาท ยืมคุณโสภณจ่ายไป

# เอกสารแนบ 11

รายงานผลตรวจสุขภาพประชาชนบริเวณใกล้เคียง

# รายงานผลตรวจสุขภาพ

ชื่อ-นามสกุล:   
หน่วยงาน: โรงพยาบาลธนบุรี-ชุมพร  
โปรแกรม:

วันเกิด:  
แผนก:  
สังกัด:

TCH

รพ.ธนบุรี - ชุมพร  
Thonburi-Chumphon Hospital

อายุ: - ปี เพศ:  
เลขที่พนักงาน:  
วันที่ตรวจ: 6 พฤศจิกายน 2566

## เอกซเรย์ทรวงอก

### รายการตรวจ

เอกซเรย์ทรวงอก (Chest X-ray)

Normal heart size, Normal pulmonary vasculature, No abnormal infiltration or lung mass, No pleural effusion, Intact bony structures.

สรุป: ผลการตรวจเอกซเรย์ทรวงอก ปกติ



# รายงานผลตรวจสุขภาพ

ชื่อ-นามสกุล:   
หน่วยงาน: โรงพยาบาลธนบุรี-ชุมพร  
โปรแกรม:

วันเกิด:  
แผนก:  
สังกัด:

TCH

รพ.ธนบุรี - ชุมพร  
Thonburi-Chumphon Hospital

อายุ: - ปี เพศ:  
เลขที่พนักงาน:  
วันที่ตรวจ: 6 พฤศจิกายน 2566

## เอกซเรย์ทรวงอก

### รายการตรวจ

เอกซเรย์ทรวงอก (Chest X-ray)

Normal heart size, Normal pulmonary vasculature, No abnormal infiltration or lung mass, No pleural effusion, Intact bony structures.

สรุป: ผลการตรวจเอกซเรย์ทรวงอก ปกติ

รายงานผลตรวจสุขภาพ

ชื่อ-นามสกุล:   
หน่วยงาน: โรงพยาบาลธนบุรี-ชุมพร  
โปรแกรม:

วันเกิด:  
แผนก:  
สังกัด:

อายุ: - ปี เพศ:  
เลขที่พนักงาน:  
วันที่ตรวจ: 6 พฤศจิกายน 2566

เอกซเรย์ทรวงอก

รายการตรวจ

เอกซเรย์ทรวงอก (Chest X-ray)

Normal heart size, Normal pulmonary vasculature, No abnormal infiltration or lung mass, No pleural effusion, Intact bony structures.

สรุป: ผลการตรวจเอกซเรย์ทรวงอก ปกติ

รายงานผลตรวจสุขภาพ

ชื่อ-นามสกุล:   
หน่วยงาน: โรงพยาบาลธนบุรี-ชุมพร  
โปรแกรม:

วันเกิด:  
แผนก:  
สังกัด:

TCH

รพ.ธนบุรี - ชุมพร  
Thonburi-Chumphon Hospital

อายุ: - ปี เพศ:  
เลขที่พนักงาน:  
วันที่ตรวจ: 6 พฤศจิกายน 2566

เอกซเรย์ทรวงอก

รายการตรวจ

เอกซเรย์ทรวงอก (Chest X-ray)

Normal heart size, Normal pulmonary vasculature, No abnormal infiltration or lung mass, No pleural effusion, Intact bony structures.

สรุป: ผลการตรวจเอกซเรย์ทรวงอก ปกติ



รายงานผลตรวจสุขภาพ

ชื่อ-นามสกุล:   
หน่วยงาน: โรงพยาบาลธนบุรี-ชุมพร  
โปรแกรม:

วันเกิด:  
แผนก:  
สังกัด:

อายุ: - ปี เพศ:  
เลขที่พนักงาน:  
วันที่ตรวจ: 6 พฤศจิกายน 2566

เอกซเรย์ทรวงอก

รายการตรวจ

เอกซเรย์ทรวงอก (Chest X-ray)  
Normal heart size, Normal pulmonary vasculature, No abnormal  
infiltration or lung mass, No pleural effusion, Intact bony structures.  
สรุป: ผลการตรวจเอกซเรย์ทรวงอก ปกติ

# รายงานผลตรวจสุขภาพ

ชื่อ-นามสกุล:   
หน่วยงาน: โรงพยาบาลธนบุรี-ชุมพร  
โปรแกรม:

วันเกิด:  
แผนก:  
สังกัด:

TCH

รพ.ธนบุรี - ชุมพร  
Thonburi-Chumphon Hospital

อายุ: - ปี เพศ:  
เลขที่พนักงาน:  
วันที่ตรวจ: 6 พฤศจิกายน 2566

## เอกซเรย์ทรวงอก

### รายการตรวจ

เอกซเรย์ทรวงอก (Chest X-ray)

Normal heart size, Normal pulmonary vasculature, No abnormal infiltration or lung mass, No pleural effusion, Intact bony structures.

สรุป: ผลการตรวจเอกซเรย์ทรวงอก ปกติ

รายงานผลตรวจสุขภาพ

ชื่อ-นามสกุล:   
หน่วยงาน: โรงพยาบาลธนบุรี-ชุมพร  
โปรแกรม:

วันเกิด:  
แผนก:  
สังกัด:

อายุ: - ปี เพศ:  
เลขที่พนักงาน:  
วันที่ตรวจ: 6 พฤศจิกายน 2566

เอกซเรย์ทรวงอก

รายการตรวจ

เอกซเรย์ทรวงอก (Chest X-ray)

Normal heart size, Normal pulmonary vasculature, No abnormal infiltration or lung mass, No pleural effusion, Intact bony structures.

สรุป: ผลการตรวจเอกซเรย์ทรวงอก ปกติ



# รายงานผลตรวจสุขภาพ

ชื่อ-นามสกุล:   
หน่วยงาน: โรงพยาบาลธนบุรี-ชุมพร  
โปรแกรม:

วันเกิด:  
แผนก:  
สังกัด:

TCH

รพ.ธนบุรี - ชุมพร  
Thonburi-Chumphon Hospital

อายุ: - ปี เพศ:  
เลขที่พนักงาน:  
วันที่ตรวจ: 6 พฤศจิกายน 2566

## เอกซเรย์ทรวงอก

### รายการตรวจ

เอกซเรย์ทรวงอก (Chest X-ray)

Normal heart size, Normal pulmonary vasculature, No abnormal infiltration or lung mass, No pleural effusion, Intact bony structures.

สรุป: ผลการตรวจเอกซเรย์ทรวงอก ปกติ

# รายงานผลตรวจสุขภาพ

ชื่อ-นามสกุล:   
หน่วยงาน: โรงพยาบาลธนบุรี-ชุมพร  
โปรแกรม:

วันเกิด:  
แผนก:  
สังกัด:

TCH

รพ.ธนบุรี - ชุมพร  
Thonburi-Chumphon Hospital

อายุ: - ปี เพศ:  
เลขที่พนักงาน:  
วันที่ตรวจ: 6 พฤศจิกายน 2566

## เอกซเรย์ทรวงอก

### รายการตรวจ

เอกซเรย์ทรวงอก (Chest X-ray)

Normal heart size, Normal pulmonary vasculature, A small opacity in right paracardiac region, No pleural effusion, Intact bony structures.

สรุป: ผลการตรวจเอกซเรย์ทรวงอก ผิดปกติ

# รายงานผลตรวจสุขภาพ

ชื่อ-นามสกุล:   
หน่วยงาน: โรงพยาบาลธนบุรี-ชุมพร  
โปรแกรม:

วันเกิด:  
แผนก:  
สังกัด:

TCH

รพ.ธนบุรี - ชุมพร  
Thonburi-Chumphon Hospital

อายุ: - ปี เพศ:  
เลขที่พนักงาน:  
วันที่ตรวจ: 21 ตุลาคม 2566

## เอกซเรย์ทรวงอก

### รายการตรวจ

เอกซเรย์ทรวงอก (Chest X-ray)

Normal heart size, Normal pulmonary vasculature, No abnormal infiltration or lung mass, No pleural effusion, Intact bony structures.

สรุป: ผลการตรวจเอกซเรย์ทรวงอก ปกติ



# รายงานผลตรวจสุขภาพ

ชื่อ-นามสกุล:   
หน่วยงาน: โรงพยาบาลธนบุรี-ชุมพร  
โปรแกรม:

วันเกิด:  
แผนก:  
สังกัด:

TCH

รพ.ธนบุรี - ชุมพร  
Thonburi-Chumphon Hospital

อายุ: - ปี เพศ:  
เลขที่พนักงาน:  
วันที่ตรวจ: 6 พฤศจิกายน 2566

## เอกซเรย์ทรวงอก

### รายการตรวจ

เอกซเรย์ทรวงอก (Chest X-ray)

Normal heart size, Normal pulmonary vasculature, No abnormal infiltration or lung mass, No pleural effusion, Intact bony structures.

สรุป: ผลการตรวจเอกซเรย์ทรวงอก ปกติ

# รายงานผลตรวจสุขภาพ

ชื่อ-นามสกุล:   
หน่วยงาน: โรงพยาบาลธนบุรี-ชุมพร  
โปรแกรม:

วันเกิด:  
แผนก:  
สังกัด:

TCH

รพ.ธนบุรี - ชุมพร  
Thonburi-Chumphon Hospital

อายุ: - ปี เพศ:  
เลขที่พนักงาน:  
วันที่ตรวจ: 6 พฤศจิกายน 2566

## เอกซเรย์ทรวงอก

### รายการตรวจ

เอกซเรย์ทรวงอก (Chest X-ray)

Normal heart size, Normal pulmonary vasculature, No abnormal infiltration or lung mass, No pleural effusion, Intact bony structures.

สรุป: ผลการตรวจเอกซเรย์ทรวงอก ปกติ

# รายงานผลตรวจสุขภาพ

ชื่อ-นามสกุล:   
หน่วยงาน: โรงพยาบาลธนบุรี-ชุมพร  
โปรแกรม:

วันเกิด:  
แผนก:  
สังกัด:

TCH

รพ.ธนบุรี - ชุมพร  
Thonburi-Chumphon Hospital

อายุ: - ปี เพศ:  
เลขที่พนักงาน:  
วันที่ตรวจ: 6 พฤศจิกายน 2566

## เอกซเรย์ทรวงอก

### รายการตรวจ

เอกซเรย์ทรวงอก (Chest X-ray)

Normal heart size, Normal pulmonary vasculature, No abnormal infiltration or lung mass, No pleural effusion, Intact bony structures.

สรุป: ผลการตรวจเอกซเรย์ทรวงอก ปกติ

รายงานผลตรวจสุขภาพ

ชื่อ-นามสกุล:   
หน่วยงาน: โรงพยาบาลธนบุรี-ชุมพร  
โปรแกรม:

วันเกิด:  
แผนก:  
สังกัด:

อายุ: - ปี เพศ:  
เลขที่พนักงาน:  
วันที่ตรวจ: 6 พฤศจิกายน 2566

เอกซเรย์ทรวงอก

รายการตรวจ

เอกซเรย์ทรวงอก (Chest X-ray)

Normal heart size, Normal pulmonary vasculature, No abnormal infiltration or lung mass, No pleural effusion, Intact bony structures.

สรุป: ผลการตรวจเอกซเรย์ทรวงอก ปกติ



รายงานผลตรวจสุขภาพ

ชื่อ-นามสกุล:   
หน่วยงาน: โรงพยาบาลธนบุรี-ชุมพร  
โปรแกรม:

วันเกิด:  
แผนก:  
สังกัด:

อายุ: - ปี เพศ:  
เลขที่พนักงาน:  
วันที่ตรวจ: 6 พฤศจิกายน 2566

เอกซเรย์ทรวงอก

รายการตรวจ

เอกซเรย์ทรวงอก (Chest X-ray)

Normal heart size, Normal pulmonary vasculature, No abnormal infiltration or lung mass, No pleural effusion, Intact bony structures.

สรุป: ผลการตรวจเอกซเรย์ทรวงอก ปกติ

# รายงานผลตรวจสุขภาพ

ชื่อ-นามสกุล:   
หน่วยงาน: โรงพยาบาลธนบุรี-ชุมพร  
โปรแกรม:

วันเกิด:  
แผนก:  
สังกัด:

TCH

รพ.ธนบุรี - ชุมพร  
Thonburi-Chumphon Hospital

อายุ: - ปี เพศ:  
เลขที่พนักงาน:  
วันที่ตรวจ: 6 พฤศจิกายน 2566

## เอกซเรย์ทรวงอก

### รายการตรวจ

เอกซเรย์ทรวงอก (Chest X-ray)

Normal heart size, Normal pulmonary vasculature, No abnormal infiltration or lung mass, No pleural effusion, Intact bony structures.

สรุป: ผลการตรวจเอกซเรย์ทรวงอก ปกติ

รายงานผลตรวจสุขภาพ

ชื่อ-นามสกุล:   
หน่วยงาน: โรงพยาบาลธนบุรี-ชุมพร  
โปรแกรม:

วันเกิด:  
แผนก:  
สังกัด:

TCH

รพ.ธนบุรี - ชุมพร  
Thonburi-Chumphon Hospital

อายุ: - ปี เพศ:  
เลขที่พนักงาน:  
วันที่ตรวจ: 6 พฤศจิกายน 2566

เอกซเรย์ทรวงอก

รายการตรวจ

เอกซเรย์ทรวงอก (Chest X-ray)  
Normal heart size, Normal pulmonary vasculature, No abnormal infiltration or lung mass, No pleural effusion, Intact bony structures.  
สรุป: ผลการตรวจเอกซเรย์ทรวงอก ปกติ

# รายงานผลตรวจสุขภาพ

ชื่อ-นามสกุล:

หน่วยงาน: โรงพยาบาลธนบุรี-ชุมพร

โปรแกรม:

วันเกิด:

แผนก:

สังกัด:

อายุ: - ปี เพศ:

เลขที่พนักงาน:

วันที่ตรวจ: 6 พฤศจิกายน 2566

## เอกซเรย์ทรวงอก

### รายการตรวจ

เอกซเรย์ทรวงอก (Chest X-ray)

Increased cardiothoracic ratio, Normal pulmonary vasculature, No abnormal infiltration or lung mass, No pleural effusion, Intact bony structures.

สรุป: เอกซเรย์ทรวงอกพบความผิดปกติ หากมีอาการผิดปกติ แนะนำให้ปรึกษาแพทย์เพื่อตรวจและประเมินอาการเพิ่มเติม



# รายงานผลตรวจสุขภาพ

ชื่อ-นามสกุล:   
หน่วยงาน: โรงพยาบาลธนบุรี-ชุมพร  
โปรแกรม:

วันเกิด:  
แผนก:  
สังกัด:

TCH

รพ.ธนบุรี - ชุมพร  
Thonburi-Chumphon Hospital

อายุ: - ปี เพศ:  
เลขที่พนักงาน:  
วันที่ตรวจ: 6 พฤศจิกายน 2566

## เอกซเรย์ทรวงอก

### รายการตรวจ

เอกซเรย์ทรวงอก (Chest X-ray)

Normal heart size, Normal pulmonary vasculature, No abnormal infiltration or lung mass, No pleural effusion, Intact bony structures.

สรุป: ผลการตรวจเอกซเรย์ทรวงอก ปกติ

รายงานผลตรวจสุขภาพ

ชื่อ-นามสกุล:   
หน่วยงาน: โรงพยาบาลธนบุรี-ชุมพร  
โปรแกรม:

วันเกิด:  
แผนก:  
สังกัด:

อายุ: - ปี เพศ:  
เลขที่พนักงาน:  
วันที่ตรวจ: 6 พฤศจิกายน 2566

เอกซเรย์ทรวงอก

รายการตรวจ

เอกซเรย์ทรวงอก (Chest X-ray)

Normal heart size, Normal pulmonary vasculature, No abnormal infiltration or lung mass, No pleural effusion, Intact bony structures.

สรุป: ผลการตรวจเอกซเรย์ทรวงอก ปกติ